SNHAGHAI, MONDAY, AUGUST 11. 19.24
NO. 18482

THE SHUN PAO, CHINESE DAILY NEWS

PUBLISHED EVERYMORNINGANDSUNDAY
ESTABLISHED1872.

申報

今日本報共五張半 閱者注意

中華民國十三年
西曆一千九百二十四年
八月十一號 星期一
舊曆甲子七月十一日
今天五張半售大洋三分
第一萬八千四百八十二號

本館開設上海漢口路二十四號 自同治十一年創始 即西曆一八七二年

中國郵政特准掛號立券 按照總包特別優待寄送之報紙

本館電話 ▲營業部（廣告及發行）中央九五號（主任室）中七〇〇一 ▲庶務處 中一五二七 ▲編輯部 中四六一二 ▲總主筆室 中一五七六 ▲總理室 中一五七六

本館定報價目 中國境內每月洋一元一角 每三個月洋三元二角 每六個月洋六元三角 全年洋十二元 日本朝鮮同（新疆蒙古每月洋二元二角五分）歐美各國每月洋二元七角 每三個月洋八元一角 每六個月洋十六元二角 全年洋三十二元四角 報費先惠 郵票不收

本館廣告刊例 特等 登於新聞上下端 計二十七字為一行 以五行起碼 每日每行四角五分 頭等 登於封面及時評前 以二行起碼 每日每行一元 二等長行 登於第一張外新聞中縫 每日每行四角 二等短行 登於緊要新聞內 以五十字起碼 每日每字一分 三等長行 登於普通地位 以三行起碼 三等短行 登於普通地位 每日每字一分

教育與人生

第四十三期 今日出版 目錄如下

研究教育的方法……程其保
指導中等學生課外讀書問題之討論……錢穆
學乘
參觀灌雲縣及淮陰縣學校後的感想（一）……俞子夷
蘇四師附小道爾頓制部第二次報告（續）……楊逸黎
青年之友
青年與吃苦……柏良
柏倫之精神……盧冀野
體育
體育訓練之目的方法及其進行手續……山井著 適康譯
小學游戲教授談……謝碩年
後期小學的非正式球類遊戲……楊定一
體育消息
插圖二幅

本刊全年五十期價目，國內及日本朝鮮國角，全年二元五角，蒙古新疆，每年三元，外洋各國四元，郵費在內。

上海漢口路廿四號 申報館啓

兩大問題

原版西書 貴校採辦原版西書教育用品委託敝館辦理可以省時節費

教育用品 敝館除自營出版事業外、彙售外國書籍、儀器標本及各專科應用器具等物、並可代客訂購、價廉時速、兼而有之、各省敝分館亦可代辦、內地顧客、尤覺便利、貴校原版西書及教育用品兩大問題、一經敝館効力、即能圓滿解決、

上海商務印書館謹啓

謝遠涵籌書助振江西水災

中堂四尺四元五尺六元 屏條四尺三元五尺四元六尺五元 對聯四尺四元五尺五元 扇面二元 泥金加倍 壽屏另議 堂幅加一 七月初一起至八月初一止 收件處上海九華堂寶記 ZA5151

馮金來啓事

啓者先兄金生所有借契等人欠欵今於此月之初十日如數清理 ……

谷雲啓事

啓者谷雲爲靜安寺住持以來時將兩載於茲當初雖由六根等因執異議朦蒙公廨三次明判復據部令解釋靜安寺係屬公有建設在租界內各寺廟非有條例云是則指明寺廟與人民同秉公廨保護斷非所有行政事依法請究……ZA9031

謝成利號啓事

敝號前經理譚竹圃君現年另有高就自行辭退所有以前經手各戶存欠及各項手續今蒙上海法租界洋行街謝成利號經理人謝錫九啓 以後譚君行爲概歸譚君自理與敝號無涉恐各界未知特登申新兩報聲明 甲子年陰歷七月十一日 ZA9066

張總發緊要啓事

鄙人於西歷一九一四年承包上海英部局填土方及車工二項工程事宜時刻有圖書一爲張總發東西文二面一爲C. F. K.一爲Chang Yu Kee Contractor 因事遂將該章交與卡德路怡泰洋貨號方慶奎君執掌領取該項工程欵業歷十載迄至一九二四年八月五日始將該章收回銷燬凡於登報日以前如有蓋用是章者鄙人概不負責用特登申新兩報聲明以免遺誤 ZA9006

甘維露 陳志剛 律師代表祥盛行啓事

茲有敝當事人祥盛行於本年六月十九日在信友水果公所當衆拍得美租界天潼路六十四號門牌同安水果行房屋有銀箱內一切生財電燈銀箱各件當時銀物交各無異言但尚能開啓故委本律師代表同安行司理人已逃避將鎖匙取去不將各件保存在水果公會內爲證人當水果公會代表一同蒞開啓特此廣告 ZA5181

吳姓聲明

昨日報載吳維三寶人地律師代表吳徵蘭聲明一則內有呂氏吳蔣維三寶人公認方可有效因子與公遺產現下各房族中四字殊欠明晰三人之所有權也 ZA5136

聲明遺失

敝處存放江陰青暘鎮均大公典當記存摺一扣計洋五百元現經遺失無論何人拾得或日後發見概作無效除向各官廳立案並函知該典作廢外特此聲明

胡日仕牙醫生遷移廣告

本醫生於去夏設醫局在靜安寺路F字九十一號辱蒙各界士女源源惠顧惟因該處遠離市廛於昨日遷至江西路四十五號A字二三客樓（即天津路口魯意師摩拍賣行對面）照常行醫此佈 ZA9014

平湖旅滬同鄉會事務所遷移通告

啓者本會事務所現遷於英租界大馬路拋球場東首民昌里五號和雜糧號內本會會所仍在閘北嘉郡會館特此通佈 中華民國十三年八月十一日 ZA9022

徐州中華國民銀行召集股東常會通告

啓者本行董事會議決八月二十四日（即夏曆七月二十四日）召集第三屆股東常會所有本屆紅利共合一分六釐屆時即請諸股東携帶股票親臨徐州北門大街本總行董事部集議如本人不及親到委託其他股東代表者尙祈填寄委託書以昭實在除分函外特登申新兩報通告統希 公鑒爲荷 ZA894

有病方知健是仙

凡人到有病的時候方知道健是神仙已經遲了 成病那纔是上策哪 譬如一個人在有錢時候 於事何補 所以凡是傷風咳嗽痰喘氣急等症 至既成之後 不勝其苦 再羨慕到健之如仙 痰喘的靈藥呢 要數本藥房新發明的（痰敵）藥片 豈是亙古所無的聖品了 何不在健而未病之先 不知節省任意揮霍 初起之際不可忽視 豈不是悔之莫及麼 防衛珍攝 一旦金盡 悔不當初 須防其成爲肺癆 使他不要 這樣說來 甚麽是治咳嗽 倘

主治 新久咳嗽 痰迷痰塞 肺癆肺癰 候瘖音啞 老積頑痰 哮喘氣急 痰核痰塊 倒嗓咯血

價目 每瓶一元 每打十元

再者本藥房近因配方擁擠原有人員不敷應用今更爲愼重起見特聘著名藥劑師專主其事無論德法方藥及歐美各種新藥莫不齊備

總發行所 上海四馬路 中西大藥房

分發行所 （國內）本埠各大藥房 先施公司 永安公司 外埠各大藥房 （國外）香港中西大藥房 瑞昌西藥行 南洋各屬 會豐商店

普益習藝所成績展覽會

自十一日起每晚演放洛陽橋燈彩燄火（地址）南車站路中（會期）七月十七日止

防盜

據科學的研究，本外埠盜案紛起，各地人士，莫不惶惶然以防盜爲急務……（世界第一次儲蓄）遠東貿易公司儲蓄會謹啓 總公司上海九江路十九號（紅禮拜堂對過）各埠均有分公司或經理處

鹽業 中南 金城 大陸 銀行儲蓄會

經政府批准以四行二千萬元以上之資本保本保息期短利厚又分紅利營業獨立會計公開

（簡稱四行儲蓄會）會員儲金種類如下
（一）定期儲金 五十元起碼二年滿期年息七厘兩年內營業紅利照分
（二）分期儲金 每月一元起碼二十五個月滿期年息七厘二十五個月內營業紅利照分
（三）長期儲金 五十元起碼十年滿期年息七厘以複利計算十年內紅利照分亦以複利計算

本會章程及儲蓄須知函索即寄 上海本會電話中央三八六七

上海 鹽業銀行北京路 中南銀行漢口路 大陸銀行天津路 金城銀行南京路 南市金城銀行小東門

地 儲蓄會 上海漢口路第三號 天津法租界廿一號路第六十三號 漢口俄租界瑪琳街第四十五號
點 代理所 各地鹽業銀行 金城銀行 中南銀行 大陸銀行

洗清池公記浴室廣告

沐浴爲人生所必需蓋人皆知關係於衛生一道至爲重要……本池擇地適中（二馬路一百七十五號）交通便利車馬可直達門口現將佈置工竣一俟開幕有日容再奉告同聲贊美 ZA5095

堅固精美 虹牌膠布帶

救火車皮帶 橡皮車輪車胎 橡皮管子 電線 不根

本公司爲環球最大橡皮製造廠出品精美世界聞名新出虹牌膠布帶堅實耐久尤爲各國人士及各廠家所樂用本公司並自運以下各項製品物美價廉得未會有 上海仁記路十七號美國橡皮出品公司啓 乙A

法大馬路八仙橋東首 王天福堂藥舖

新屋落成擴充營業 擇吉七月十三開幕

本堂開張六十餘年專辦各省道地藥材精製飲片丸散膏丹花露藥酒人參鹿茸燕窩銀耳官燕等貨價值克己原處遷回正式大開幕茲值新屋落成凡蒙賜顧竭誠歡迎

上海三牌樓 源復春久記茶號開幕廣告

本號開設城內三牌樓口擇於七月十七日正式開幕大減價一星期照碼八折 乙A9009

快來領表

本公司發行證明券以來荷蒙各界紛紛惠顧不勝欣幸所有手續辦理完全已來領取者甚多即請迅速來取以便早得珍品千乞勿延爲禱

上海福中物產公司啓 英租界成都路六百七十二號 A乙9032

大中國水火保險總公司於八月十五號爲止解除新華合羣保險公司全權代理契約通告

謹啓者本公司前受新華合羣保險公司委託全權代理歷經四月茲因本公司營業日繁不暇兼顧業已雙方議決解除代理之責除函通告各經理外特此登報通告 ZA9038

新華合羣水火保險總公司與大中國公司解除全權代理契約收回自辦並遷移上海聲明

逕啓者本公司開辦伊始規模未備故此委托大中國公司全權代理茲因兩公司營業日增事務日繁有不暇兼顧之勢且辦公場所不敷應用故此雙方議決解除代理契約於八月十五號止歸本公司收回自辦并將總公司移設上海法租界天主堂街九十三號照常營業凡本公司各處經理保戶接洽事件請向上海總公司直接通信庶不致悞除函通告各經理外特此登報聲明 新華合羣水火保險公司敬啓 ZA9041

醫學士謝筠壽診所遷移通告

本醫生統治內外眼皮膚花柳各科自辭去濟生醫院院務後擔任江灣模範工廠及救濟婦孺會醫務爲便利病家求診起見特將診所遷至北泥城橋均益里內門診每日上午九時至十二時下午二時至五時 星期日下午停診 電話中央三三二四 ZA9026

粹華公司股東聯合會告金潤庠

報載粹華藥廠清算人思克蔡思律師代表足下質問本會一節查本會所簽名簿可查察所登廣告當由本會負責且經起訴公堂 ……尙不知惟以同稱股東代表解除清算職務之人似屬無根據 ……

粹華製藥廠清算人許一飛君鑒

如君見足下啓事內有恐汪君親筆簽字之委托書到場等語汪君並未委托何人此項親筆書限足下於三日內交到本會法律顧問處西律師事務所以憑根究此啓 ……

金潤庠啓

英國克威大律師代表陸耕三堂啓事

本律師茲受陸耕三堂聘請爲常年法律顧問嗣後本堂如有破壞三堂名譽或損害財產情事本律師當依法盡保障之責此啓 ZA9042

留雲寺啓事

應乾主持本寺二十餘年素未遺人在外募緣勸捐近有遊僧私刊名片串同歇退香司假冒敝寺及彌陀寺職事前來送禮募捐者務乞送近地警局究辦其欺騙之罪此佈 ZA8972

遺失聲明

敬啓者敝號於……遺失……股票一紙……

江蘇省立第十中學校招工投標

本校現須建築西式樓房十九幢凡願承包者自陽歷八月十五日起至二十四日止……

招請編輯員

茲有某機關擬聘請編輯員二人月薪各五十元左右以中文通順英文能讀普通書報數學至解析幾何程度者爲合格應聘者須將履歷附四寸照片一張儘陽曆八月二十日以前寄上海愛多亞路五十號五層樓一七四號經理處

上海北學高中部文科暨商科預科初中 在本埠杭州南京蘇州招考

編制 高中採用選科制初中採用能力分組制預科繫普通制
招考年級 高中文科一二年級商科一二年級初中一二三年級預科一年級
考試科目 國文英文代數或算術
考試日期（本埠）陽曆八月十八日（外埠）杭州八月二十日南京八月二十一日蘇州八月二十五日
考試地點（上海）閘北永興路本校（杭州）浙江省教育會（南京）江寧縣教育局城南貢院西街（蘇州）吳縣教育局城內草橋南
報名手續 自即日起報名費一元通學生費二元寄宿生五元取則歸入學費不取退還
索章及報名處 上海同上詳章附郵三分即寄
校長唐伯耆啓

上海市北公學附屬小學女學校招生

本校創辦九載已畢業十三次教授認眞管理切實所有學科完備尤注重國文英算女學兼重工藝自一年級至六年級均分甲乙兩組兼收幼稚生通學寄宿均可現定陽曆八月十五日起招考各級新生隨到隨考章程函索即寄校址在北車站對面慶祥里 校長唐伯耆啓 ZA3881

大同大學招考

本校現招大學本科文理商教育及預科◉數理專修科◉英文專修科◉中學各班 報名單（或先期函索報名單依式填寫）呈繳文憑證書及最近所攝四寸半身照相於考期前到上海南車站北首本校報名 考期 陽曆八月二十八日（即舊曆七月二十八日）上午九時起 別試驗共試兩日詳章及報考須知函索即寄 證金五元 校長胡敦復啓 ZA8881

博習英專學院招生
Robert's Institute

父兄愛護子弟欲加特別訓練者請注意
精勤學社啓

培植子弟欲從根本入手者請特別注意
精勤學社啓

有志投考中學欲作充分預備者請注意
精勤學社啓

上海明強中學招生
本校設在北四川路已二十餘年所有校舍不敷應用茲在閘北宋園附近購地一百六十餘畝建築新校舍

(程度)凡高小初中及高中二年生均可應考函索章程須附郵票三分

少年宣講團設立 上海華英中學續招生

亞東醫科大學專門部續招新生

上海產科女醫學校續招學生

無錫實業學校 東吳第四中學 續招新生

上海會計專門學校本科附設科招生
本校添設商英文(Business English)與國外貿易(Export & Import)兩科特於夜間開班已有職業者均可報名入學與進出口行家有關係者對於此兩科更有研究之需要各科詳章函索即寄

麥根路十一號本校白

嶺南中學第二十屆招生
中學一二三四年英文專科(三年畢業)一二三年高小一二年各級皆可插班餘額無多報名從速開學陰歷七月二十一日章程函索(須付郵票)或來校取

愛而近路同發里八十一號本校白

教育部立案 南通醫學專門學校招生

交通部南洋大學招生

上海宏才大學招男女生
校址閘北寶山路横浜路口

校長周增奎博士

浙江公立農業專門學校招生

河北大學校招生廣告

教育部立案 上海美術專門學校招男女新生
校長劉海粟啓

投考郵局海關者注意
寶山路寶興西里念號洋房郵務海關專門學校啓

中國公學大學部招生

蘇州東吳大學大學部招考

大陸商業專門學校招生
高級商科 銀行專修科 初級中學

教務主任崔覺善啓

亞喬書院日夜校招生

文生氏高等英文學校招生
高級中學 函授部

南方大學招生

中國公學中學部 本校在南京招收第二次
初級中學 高中文理兩科 新生

南通紡織專門學校續招新生

震旦大學院招生

滬海商業專門學校招生
校長唐立達博士啓

南京新民中學招生
校長劉希平

蘇州中國體育學校通告

滬商英文專修學校招生

蘇州博文中學第十四屆招生

江蘇省立第二農業學校 園藝 作物 蠶桑 系續招高級科中並專修科一年制生

南洋中學第二次招考

吳淞同濟大學附設中學校 德文補習科 中等機械科 續招生

上海城西幼稚園校舍落成添招新生通告

上海承天中學 原名承天英華學校 招生
商業普通英文

校長周志禹啓

浦東中學附屬小學招生

招商局公學招生

江蘇省立第三農業學校 麥作系 畜牧系 獸醫系 續招 高中 職工 學生廣告

蘇州萃英中學校招生

私立藥業浙江中醫專門學校招生

蘇州東吳大學第一中學招生

南京金陵大學第二屆招生布告

大夏大學招考男女新生

立郵務本專門學校招男女

滬北英文專修日夜學招男女生特色一 特色二
創辦人Miss Fern李達琴

勤業女子師範學校續招新生

兩江女子體育師範學校續招新生插班生
校長陸禮華啓

景海女子師範學校招生

神州女學招文學圖畫刺繡各專科中學科高初級小學科新生及插班生
校長張默君啓

國立暨南學校女子部招生

江海女塾暨幼稚園招生

江蘇私立女子職業中學校 八月三十日即夏曆八月初一日續招新生廣告

上海愛國女學校招生
高級中學 體育專科二年級 初級 招新生

校長美國胡遵理啓

民生女學招生
校址上海 校長胡韞吟啓

上海伯特利中學 小學 幼稚園 添招男女生

欲女子省費求學養成勤儉習慣者注意
公立揚潔女校謹啓

教育部審定

商務印書館最新編輯的 初級中學和簡易師範教科用書

〔混合編輯的〕
新學制 初級中學教科書

國語教科書 全六書出齊 前三冊各三角五分 第四冊四角五分 第五冊五角 第六冊八角
公民教科書 全三冊 已出二冊 每冊三角
歷史教科書 全二冊 已出齊 每冊四角
地理教科書 全二冊 已出齊 上冊四角 下冊七角
自然科學教科書 全四冊 已出二冊 第一冊四角 第二冊六角
實用自然科學教科書 全四冊 已出一冊 第一冊六角
混合算學教科書 全六冊 已出三冊 每冊六角
英語讀本文法合編 全四冊 已出二冊 第一冊六角 第二冊八角
樂理教科書 全六冊 第一冊二角五分
唱歌教科書 全六冊 第一冊八角
風琴教科書 全一冊 一元五角
圖畫教科書 全六冊 第一冊五角
手工教科書 編印中

〔分科編輯的〕
現代 初級中學教科書

國文 全六冊 前三冊各二角 後三冊各三角
本國史 全三冊 上冊六角 中冊四角 下冊五角
世界史 全二冊 上冊二角半
本國地理 全二冊 上冊六角
世界地理 編印中
礦物學 全一冊 四角
動物學 全一冊 四角
植物學 全一冊 四角
生理衛生 全一冊 七角
物理學 全一冊 七角
化學 全一冊 六角
算術 全一冊 八角
代數學 全二冊 各六角
幾何 全一冊 印刷中
三角術 全一冊 四角
英語 全三冊 第一冊四角 第二冊五角
英文法 全二冊 第一冊七角
水彩畫 全一冊 六角

〔簡易師範用的〕
現代 師範教科書

教育學原理 全一冊 四角
教育史 全一冊 四角
各科教學法 全一冊 四角半
學校管理法 全一冊 三角半
小學行政及組織 全一冊 五角
教育心理學 全一冊 三角
倫理學 全一冊 二角
簡易哲學綱要 編印中

編輯者 有各科專家 有大學教授 有中學師範教師

各科齊備

▲混合編輯的初中用書有十三種五十六冊
▲分科編輯的初中用書有十八種三十一冊
▲簡易師範的用書有八種八冊
樣本及目錄 承索即寄

附告・ 民國十三年新編訂 法令大全 定價四元 特價二元半 陽曆十月底止

英文 各國關稅比較論 (Modern Tariff Polices With Special Reference to China)
劉廷冕博士著 改良關稅制度爲我國現在最重要之問題此書內容比較英美德法日各國關稅而於本國更爲詳盡當今關稅特別會議行將開幕此項新著作實係最有價值之供獻存書無多購請從速 洋裝一冊實價大洋二元 寄售處上海商務印書館 ZA1699

周越然編 （修訂本）英語模範讀本 Model English Readers, Book I IV (Revised)
發音 拼音 讀法 書法 默寫 會話 文法 作文 尺牘 散文 詩歌 修詞 舉凡各門均備
本書爲今日英語教科書中唯一善本・早已盡人皆知・茲復經編者將原書四冊・完全重行修訂・所有初印本中不盡完美之點・盡行改正・并有新增之材料・新加之練習・及新設之方法・較諸初印本尤合教授之用・
▲第一冊定價八角 ▲第二三冊定價各一元二角 ▲第四冊定價九角
商務印書館

教育部審定 新學制適用 新小學教科書
中華書局出版 編制最善 材料最新

★初級小學用的有六種凡四十八冊
★高級小學用的有十種凡三十八冊
★各教科書編有教授書
★各書春季始業秋季始業均可通用
★各書一律七折

新小學教科書 初級小學用

國語	算術	常識	社會	自然	公民
讀本 教授書	課本 教授書	課本 教授書	課本 教授書	課本 教授書	課本 教授書
各八冊	各八冊	各八冊	各八冊	各八冊	各八冊
前四冊各一角 後四冊各一角三分 每冊三角	每冊一角 每冊二角	每冊一角 每冊三角	每冊八分 每冊二角	每冊八分 每冊二角	每冊六分 每冊一角

新小學教科書 高級小學用

國語	國文	算術	珠算	衛生	公民	歷史	地理	理科	英語讀本
讀本 教授書	讀本 教授書	課本 教授書	課本 教授書	課本 教授書	課本 教授書	課本 教授書	課本 教授書	課本 教授書	
各四冊	各四冊	各四冊	各二冊	各四冊	各四冊	各四冊	各四冊	各四冊	各四冊
每冊一角二分 每冊四角	每冊一角 每冊三角	每冊一角 每冊三角	每冊一角五分 每冊二角五分	每冊六分 每冊二角	每冊六分 每冊二角	每冊八分 每冊三角	每冊八分 每冊三角	每冊八分 每冊三角	每冊一角半

贈送樣本 ※國語樣本 ※初級各科樣本 ※高級各科樣本 ※新小學教科書總說明 （甲176）

研究英文者切勿失良機
新中國印書館發售 八大實價 優先特價五天
新編英漢技字分類大辭典 定價五元 預約二元八角
十版英漢字用法大全 定價五元 預約二元八角
三版丙種英漢辭典正續編 定價十元 預約五元
三版英漢習語文學大辭典 定價八元 預約四元六角
四版英漢文法翻譯典 定價八元 預約四元六角
四版英漢英文合璧 定價三元 預約一元六角
四版漢英商業尺牘教科書 定價三元 預約一元六角
初版袖珍英漢新字典 定價一元半 預約八角五分
外埠函購郵費另加
◎總發行所 北河南路新中國印書館 愛而近路嶺南中學 ◎代售處 上海先施公司◎伊文思書局◎各省中華大東書坊

奉贈出洋學生西服指南（Dress Guide）
該書說明禮服包括無遺實爲出洋學生不可缺之伴侶本號並出售現成西服各種衣料均備定價非常克己式樣優美常嘩嘰每套念九元五角 西藏路德七至九號 亨利號 Henry The Tailor ZA8586

東方女子廣告社出版物 裸體跳舞大觀出版
全書計圖四十餘幅分爲兩冊俱用上等銅版紙精印美麗可愛閱之足以陶怡性情愉快心意現已出版每部兩冊售大洋一元外埠函購寄費在內 上海四馬路（商報館對面）太和坊交通印書館發售 A乙9053

不收学費的導師 學生新字典
特價三千部 平裝三角六分 精裝五角四分
●編制新 本書用極新之編制法取最普通最適用而最便於小學學生及普通讀者檢查之用
●搜羅完備 本書共七千餘字凡小學教科書所用字及各科學新製之字與普通之俗字均無遺漏
●貼音普通 字典貼音有較本字爲識者不便本書於同韻同母同呼法各字必取最普通之熟字相貼如無熟字貼音則用反切並用國音拼音
●解釋淺明 本書解釋字義務求明白使粗通文字者皆易明瞭其稍晦者則用成語以明之不引經典
本書附注字母及注音羅馬字以便讀者照音讀音並有國音與國音說拼與對照表求正確
全書一冊平裝九角精裝六角特價外埠函購十六元代洋另加郵票通用寄費平寄每本二分半掛號寄每本七分半
上海大東書局發行 分局 北京 奉天 漢口 長沙 廣州 各省 書局 均有出售 丁A1561

電影雜誌 第四號已出版 甲種每冊二角乙種一角
要目 特別預約 全年一元 三天爲限 外埠另加寄費郵票九五代現
▲照片目錄▼ 封面二色銅版王漢倫女士 導演家管海峯君 編劇家楊小仲君 攝影家經廣體君 嚴笑漁君遺像 大中華「人心」字幕 新中華「俠義少年」 商務「松柏綠」 百合「採茶女」 明星新片 梅野君 馬若筱女士 陸瓏貞女士 傑克「紫兒淚」 羅克「怕離爲情」 二十歲的羅克 羅克的早年的影戲 羅克配角但羅兒 發呆時的羅克
▲著述目錄▼ 快慢無線電「愚人兒」 對於中國電影漸興之希望「火文之」 影戲與美術「徐彰」 我之中國電影談「若瑛」 電影演員應具的精神「水若」 那裡是詩「徐卓呆」 敬告電影雜誌「馬二先生」 對電影演員說幾句話「曇卿」 評嚴笑漁君作做「鷹伯」 梅野君「陸漱」 馬若筱女士「鄭鶴鵠」 陸麗貞女士「周世勳」 薛好兄弟「朱夢」 評苦兒弱女「雨客」 新片採茶女劇情「朱瘦菊」 葛雷菲斯成功史「程步高」 羅克怕離爲情本事「KKK」 傑克紫兒淚本事「程步高」 羅克自述史「程步高」 影片製造論「KKK」 影戲學「劍雲晉郇」 國內電影界消息「KKK」 國外電影界消息「KKK」 讀者通訊「記者」
▲售書處▼ 卡爾登影戲院上海大戲院愛普廬影戲院夏令配克影戲院維多利亞影戲院新世界大世界蘇州小說林書社 ZA9003

新開 育新文具社 專售教育用品學校文具
本社自今春開業以來凡學校文具品物或購於國產貨或採選歐美貨價尤爲克己以廣招徠各界如需貨目錄函索即寄 定價之低廉已蒙顧客稱許 方今正式開張 上海棋盤街交通路育新文具社啓 AT1510

憲法起草委員吳宗慈先生纂 中華民國憲法史
朝野名流極致推崇國務院又函達各省長官廳勵其僚屬購閱其內容之精要與價值可知故凡政府官吏省憲自治法欲根據制定之議員及律師教員學政治法律之人士擁護自身權利者均不可不購備此書全兩大冊精裝八元平裝六元（七折發售）郵費三角 ◎經售處 上海中華書局文明書局大東書局北京西城寶鈔什坊街大客胡同二號

七月半美飯用甯波如生廠老牌油燜筍最宜
社會舊例・每至七月家家忙做七月半羹飯 三鮮肉圓咧 胖蹄全鴨咧 油湯油水 不但有礙衛生就是做祖宗的吃了這種東西從不變更也覺老例可厭毫無滋味本廠的罐頭油燜鮮竹筍 油燜冬筍 燻製鮮帶魚 燻製黃魚 每年鮮毛筍清汁大頭菜清汁芥菜芯等等在社會上久已膾炙人口 用以祀祖便覺花樣新鮮 吃者亦爲之口腹一爽 清汁從這樣說來本廠的出品不是做七月半羹飯所必不可少的麽
注意 貴客如購老牌油燜筍等請認明罐頭上有商標及如生廠字樣庶不致誤
上海總經理五馬路棋盤街大陸大藥房 本埠各大南貨號均有代售 丙A1575

美味爽脆 清汁芥菜芯
清汁芥菜芯乃本廠獨出心裁用科學新法裝罐中不但歷久不壞且滋味異常鮮美發行以來久已膾炙人口將菜芯外皮剝去與雞絲雞絨蛤蜊洋鮑魚等擇一調和爲湯具有特別風味實非筆墨所能形容或單獨冷食加以原汁亦有美味夏令之考究飲食衛生及本外埠各大菜館皆不可不備也每聽大洋二角五分甯波如生廠製 上海五馬路棋盤街大陸大藥房總經理本埠各大南貨店水果店均有出售

上海棋盤街 南洋大藥房 念三週紀念 大廉價壹月
自七月初九日起至八月初九日止 鮮菓子露 一瓶 買一送一 念七折 水照 碼 七折 牌藥照 碼 水香各藥 均照七折 來各照 出售 ZA4011

◎敬告各界旅滬注意
清涼世界 理想旅館清潔涼快之處本社四層高房屋頂平台四週透風房間軒敞電扇浴室陳設全新凡賓至如歸 中西大菜各種茶點冰凍汽水一切齊備 房價格外克己 車站輪埠均有接客招待 上海英租界三馬路東方旅社謹啓 乙A8452

英商瑞和洋行公衆拍賣大中華新式紡織廠
啓者本行由債權人委託並准於陰曆七月廿一日即陽曆八月廿一號下午四點鐘在本行拍賣大中華紗廠址在蘇州吳淞廠基計地一百四十七畝四分一厘六毫保留山道契 英冊第一千四百〇八號該廠有鋼骨水泥之廠房有設備完全之公事房有新式之工房有良好自來水之供給有紗錠四萬五千五百枚（其中二萬三千二百枚可紡十支至念支之紗二萬二千三百枚可紡三十支至四十二支之紗）有變綫錠四千八百枚有最新式效力極高用煤極省之透平發電機等一應完備全廠均歸一莊拍出倘各客欲知詳細請至本行面詢可也 DA8[illegible]

湖北貧民工廠基金債券大獎揭報

一等籤 第一萬三千三百七十一號 杭州元號代募
二等籤 第一萬八千二百八十六號 杭州成號代募
三等籤 第二萬三千三百零一號 本埠中華公司代募
四等籤 第八千二百三十二號 本埠大達公司代募
五等籤 第七千零八十一號 上海萬利發代募

電報恐有錯誤以正式對號單爲憑　A乙9028

共藝彩券中籤揭曉

一等一張（第三七二三一號 紹興全號經售）
二等一張（第二三八六〇號 上海普利全經售）
三等一張（第六九六八號 寧波德中經售）
四等一張（第一七〇二二號 杭州義成經售）
五等一張（第三二五四五號 杭州大成經售）

如有錯訛以號單爲憑再第十期乙券定夏歷八月十二日開籤就希各界注意

利濟債券乙種頭獎二萬元

額少獎多　中籤極易

明天開籤　上海共和戲園

一本萬利的廣濟後天

籌募山東平民工廠基金乙券　上海開籤

一等二萬元

經售俄僑難民義賑七期正券後天開獎

頭獎三萬元　經售處：老北門大利 源　中華公司 時發利 中南號 ……

ZA 8689

慈善債券

救濟會籌募游民工廠乙種基金還本債券

一等獎三萬元

頭獎 二獎 三獎 四獎 五獎　有有有有有 末末末末末 一一二二二 字字字字字 獎獎獎獎獎

七月十五開籤

山東濟寗商埠債券

七期甲種一等獎三萬元

一等至三等均有末一字獎
一等至五等均有末二字獎
一等至五等均有前四字獎
一等至八等均有上下附獎

七月十七上海開籤

9043A乙

東方墾植甲券

特別獎前一等 萬張有一 聯號之大 特色字獎

三萬元

一等獎有前一字前三字
一等至五等有末二字
一等至二等有末三字末四字
一等至十等有上下附獎
一等至五等有前四字

七月十九日上海開籤

ΛA8944

福字甲乙券

八月初二 七月廿二 上海當衆開籤

乙A8097

上海南京路浙江路口新開及時公司

鐘表眼鏡

七月十一日開幕　大減價二十一天

德國足六寸德國小標鐘……

每只洋九角半　每只洋一元四角　每只洋一元五角　每只洋三元　每只洋八元

招徠請　戊A3909

新世界影片股份有限公司籌備處宣言

籌備處：中華路小西門少年宣講團內

本公司……[illegible]

遠東公共運動場通告一

……[illegible]

電話中央二七〇二

乙A3225

遠東公共運動場通告二

……[illegible]

ZA 3253

南洋化學社遷移廣告

本社精製甲乙兩種……現已遷至……[illegible]

乙A3860

六合貿易工程公司遷移廣告

敝公司已由四川路一三三號遷至……

大陸造木油漆公司遷移廣告

敝公司已由四川路……遷至……

介紹德國柏林大學醫學博士同德醫學專門學校教授王景陽

吳淞同濟醫院王……

美國法學博士馬景行大律師啟事

律師方宜採代表南京胡義隆磁器號東胡杜山君啟事

……[illegible]

柏男醫生啟事

德國產婦科及兒科專家大學教授醫學博士柏男醫生因避暑遠行定於陽歷八月六日起至廿五日止停診二十天二十五日返滬開診特此通告

柏男醫生診所　四川路一百二十四號　電話中央一二二九　門診上午十一時至下午一時　下午四時至六時

乙A3713

丁敬臣啟事

敬啓者鄙人受傷現已療治將痊惟荷諸親友函電慰問未能一一答謝殊抱歉忱茲特登報鳴謝伏希鑒諒爲幸

甲A5047

沈長賡 王梓康 黃日新 會計師爲上海會計專門學校查賬員啟事

本會計師等茲應上海會計專門學校聘爲常年查賬員凡該校會計上一切收付賬目均歸本會計師等查核特此通告

北京路三十二號總事務所啓　電話中央六七四三

乙A3049

旅滬福建同鄉會啟事

逕啓者本會幹事葉沅坪君於本月五日晚戌刻疾終江西路三和里寓所本會幹事人等擬備素筵前往致祭凡我同人務祈於是日下午二時準到三和里以便致奠執紼爲荷

旅滬福建同鄉會全體幹事同啓

乙A8931

松南金青奉酒商緊要聲明

本月七日同人等在本報所登之公啟其第四行第三十八字乃司字之誤同人等經已於翌日更正外特此緊要聲明

乙A3980

郭維民聲明

鄙人昔年與速明如郭子淵郭府吳李郭少卿等合股開設新興號……今……均無涉恐未週知特登申新兩報聲明

乙A8869

江西樂平錳鑛區紳民特別啓事

……[illegible]

徐少雲 徐元芝 徐炳淦 徐新松 吳鍚林 徐鎔鼎 張世紳

ZA 8811

餘姚同鄉會會員公鑒

本會初選定於陽曆八月十七日開票選舉……

乙A5123

上海總商會會員諸君鑒

……[illegible]

石芝坤 陳良槐 陳佐唐 張平夫 趙南公 陳翊庭 尤森庭 曾啟明 徐春榮 張世鍇 陳霞石 陳澤民 陳雲鵬 歐鏡堂 張鋆初等啟

乙A3992

宋漢章啟事

……[illegible]

乙A3991

警告炳森

挾資獨行到處危險同事幾年應得指點還是速了可以出面尊師之前力代宛轉還半借半百事可免仔細三思聽我奉勸一切責任完全負擔見報之後即覆爲盼

章九芝　林子星仝啟

甲A5037

懸賞式千元緝拿

趙樹榮

妓女玉蓮

趙犯年念二歲江蘇丹徒人身軀高大面白無鬚普操江湖北口音於舊曆五月十九日借妓女玉蓮名玉蓮蘇州人年約十八歲論何人如有知其藏匿處所送信本行或各埠分行因而拿獲者即以賞格二千元奉酬以待決不食言

上海商業儲蓄銀行啟

乙A8769

徐嘯雲君鑒

父親于七月十八日病故見報速急返湘

弟嘯莘泣告

A5120

子子哀啟

哀啓者先嚴諱文字……[illegible]

乙A8390

舉殯路由

……[illegible]

葉蓮溪堂賬房具

甲A5118

上海山東路商界聯合會暑期施診給藥擴充義務學校募捐啟事

……[illegible]

會長徐時璜謹啟

乙A9026

上海慶生善會敬謝諸大善士慨助捐款物品列后

六月廿一日起七月初十日止……[illegible]

A9025

優等庫門市房招租

……[illegible]

甲A8753

三北輪埠公司受盤肇順船廠改名三北機器廠聲明

……[illegible]

乙A8862

新寗紹輪船修竣準陰曆七月十三日禮拜三由申開甬

照常往來特此通告

寗紹商輪公司謹啓

A3889

三北公司寗興快輪準於十一日即禮拜一開往甌州

本輪帳房林傳芳謹啓

乙A8916

招商局廣利快輪准本月十二日即禮拜二晚開往香港廣東

本輪賬房蔡雨階謹啟

甲A6532

太古行通州輪船准於七月十二日下午開往威海烟台天津

法租界太古碼頭通州輪船賬房謹啓

甲A5103

上海華商紗布交易所股份有限公司發給第一屆紅利公告

本公司第六屆（七月十一日）決算純益金分配案業於八月三日經股東會議決每股派官利銀一元二角五分紅利銀四元五角共銀五元七角五分……[illegible]

乙A9017

尚有評前廣告轉入第二張第六頁閱者注意

禮拜一拍賣
住宅
魯意師摩洋行 創始自同治十三年 即英一千八百七十四年

絨毯地
禮拜一下午二時 準於本月十一日

三發洋行
禮拜一拍賣
上等汽油船 及優等汽車跑車

寶和洋行
禮拜一拍賣
火油木箱

D 867

瑞利洋行
禮拜一拍賣
機器五金 十餘部圓鋸五餘磅各種方千

C 870

瑞和洋行
禮拜一拍賣
牌紙 洋線團 毛巾 德國顏料
毛月份

D 817

公平洋行
每逢禮拜二
不限價拍賣

D 734

兗件洋行 創始自同治九年 即英一千八百七十年

禮拜二拍賣
木板

D 361

寶和洋行
禮拜二拍賣
雜貨
樹皮膠 洋釘 司格皮 惠羅鐵 紙

D 872

瑞利洋行
禮拜二拍賣
住宅

D 874

禮拜三拍賣
淨潰貨

魯意師摩洋行 創始自同治十三年 即英一千八百七十四年

D 875

遺失權柄單聲明

禮拜三拍賣
魯意師摩洋行 創始自同治十三年 即英一千八百七十四年

D 376

禮拜三拍賣
瑞和洋行
不限價 禿白雜色熟 羅東洋 細布 紅標 緞電光

C 973

拍賣

C B 9017

遺失支票

遺失田單

C B 9035

聲明作廢

甲B 5152

遺失匯票

8971 乙B

遺失田單

甲B 5121

莊票被騙

5106甲

股票遺失聲明作廢

甲B 5096

遺失股票聲明

乙B 8891

遺失存摺聲明作廢

乙B 8793

遺失派司

甲B 5000

遺失道契聲明

C B 874

竊失租摺作廢

乙B 8906

萬利南貨號汪德華啓事

乙B 9024

高裕碾廠 僑農米緊要啓事

新榮泰北號各上行公啓

欽榮恩啓事

上海豐稼米廠緊要啓事

甲B 5094

娶室聲明

甲B 5042

離異

甲B 5142

退保聲明

甲B 5112

推股聲明

受盤聲明

乙B 8967

機器召盤

敬普習所事君 謝益藝辦諸

甲B 5137

廉價引擎出售

甲B 5015

柴油引擎出讓

甲B 5004

汽車出售

乙B 8893

汽車出讓

乙B 3821

特製香檳啤酒

本牌香檳啤酒，本以為司克製成，此酒則用「口利沙」製成，其味極醇而厚，其性甚為和平，功能開胃行氣，解熱，能使伏暑風寒，從毛孔透出，足以抵抗四時不正之氣，故為夏令衛生最良飲料，每瓶五角，每打五元，原箱四打，減收八折，總經理處上海法租界大馬路康成造酒廠（電話中央三七四三號）發行者家庭工業社（電話南市三六一）

乙B 3896

為父母者鑒

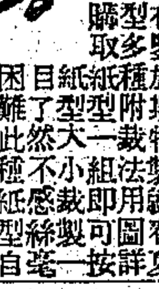

乙B 8920

悅新昌老廠
特別大減價一月

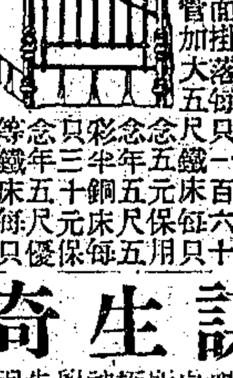

乙B 8496

謀生奇術
圓光術 催眠術

乙B 8393

徵求

甲B 5128

徵文

招請賬房

甲B 5136

招請汽車跑街

B 8998

待聘

甲B 5092

機會

招請紡織人員

乙B 3829

欲辦工廠者鑒

甲B 5135

介紹古學教席

甲B 8995

招請買辦

甲B 5111

招請推銷員

乙B 8895

滬招女工
開北華純織造廠

本廠現須添招女工數十名，工資從優，速來報名聽候試用，茲限資格如下：
一、年齡自十六歲至三十歲
二、品性和平，衣履清潔
三、目力良好，手腕靈敏
四、頗識中文（兼識西文字母更佳）

報名處 閘北新民路中華廠

洋房招頂

甲B 5078

招頂召租

乙B 8975

新屋召租

B乙 8912

新造住宅招租

乙B 8859

新屋召租讓租一月

乙B 8655

新屋不收小租

乙B 8682

召租

甲B 4960

裕通麵粉廠出租

乙B 4800

割愛餘屋

乙B 9013

良好工廠召租

乙B 8124

新屋店面住宅招租

乙B 8938

新造洋房召租

乙B 8823

出賣地產注意

甲B 5099

留美碩士
主任夜校

甲B 5133

上海華英學校招生

甲B 5036

函授東文

乙B

喬治學社招生

甲B 5058

中國商業公學附設函授部 免費招生
（上海英租界北泥城橋）

戊B 3701

上海計學科附設函授部專門會計學校
地址海路十一號

7987 乙B

免費專習打樣

甲B 5087

名馬出售

乙B 8584

名畫愛神圖

甲B 5115

通告
法國著名汽車 DE DION-BOUTON 本行現經派任中國南京路A24號獨家經理，特此通告，倘有欲試用者請電話中央九六五接洽

養津玉液膏
止咳

傳華醫院
逢單日登申報 逢雙日登新聞報

楊華傳 西醫士 在滬

留心假冒惟我一家秘製
專治身體虛虧年久白濁
體虛白濁丸

程德和 生生秘製

丙 1435

專治筋骨痠痛四肢麻木癱瘓等症
瘋症百效丸

濟生藥房秘製

丙 1477

長生不老素即賜伯命
英文名稱 Spermin Essenz, Injection & Tablets.
能治病補身，凡中年少年患有神精經衰弱之症，立見奇效，年老者常能返老還童，詳細說明函索即寄，分打針內服，及藥片均有仿單
上海漢口路十號 金山藥行

上海漢口路十號 金山西藥行 張先生 鈞啟
經理先生惠鑒：賜伯命一藥，前承友人試用，頗見奇效，此間醫院及各藥房，咸欲購備，以應社會之需要，特託鄙人代為函詢貴行，請將價目、詳細章程，示知，俾便購辦，尚祈詢教台祺
俞調梯 手啟
宿遷電報局
李在宿遷

戒烟自覺
戒烟指南
芳品樓
回春藥局

丙 1486

立愈 心痛除根
反胃丸

濟生藥房

調經白帶丸
白帶
二盒斷根不發

德法醫生 法麟氏

立消痔瘡丸
痔瘡

德法

丙 1350

立愈
腳腫
療腫健步丸

專科 包醫 癬瘡 疥瘡

疥瘡

丙 1558

感謝程鳳生醫生
瘰癧子頸聖藥
瘰癧丸

德和 程鳳生

丙 4148

婦人經水不通乾血癆症
閉經

另製 帶丸 體虛白

華俄道勝銀行

735

鮑榮卿尋兄鮑長勝啓事

傅盛勛大律師代表孫炳生啟事

負責專門
根治花柳病
淋病 梅毒 橫痃 腎虧 痔瘡

包愈 勞傷咳嗽 順氣化痰 吐血斷根

上海自强牙刷廠股份兩合公司創立會公告

本公司遵照公司條例定於本年陽曆八月二十四日(陰曆七月二十四日)上午十時假座(愛多亞路大世界東首)太平洋西菜社舉行創立會報告經過情形討論公司章程選舉監察人審查股款項以滿界限並議其他事項除分函外特登報公告務祈各股東於陽曆八月十三日起八月二十三日止持本公司收股據至本廠領取入場劵委託書等以便屆時携帶到會換取選舉票議決票等入場與議特此公告

上海滬閔南柘路自强牙刷廠啟 乙A3958

物華絲織第二廠有限公司催繳二、三、四期股款

聲明 本公司額定股本二萬股合洋一百萬元分四期勻交現在除已取到外尚有未繳第二期股本四百卅五股第三期四百八十五股第四期五百四十五股共計合洋三萬五千二百五十元除曾一再登報及通信催繳並展期至六月底外今最後之期已滿諸股東速來繳納以利進行而免損失此啟 乙A3760

經董事會議決夏曆七月底前仍照前議每百元每天加息洋五分自八月初一日起凡有尚未繳股款者每百元每天加息洋七分五厘特此登報聲明務祈

六河溝煤礦股份有限公司召集股東大會廣告

本公司茲訂於本年陽曆九月十日下午二時借用天津英租界金城銀行樓上舉行股東大會報告營業情形決算賬略并改選董事監察人凡我股東務請於會期三日前將股票交北京崇外木廠胡同五十六號本公司總事務所掛號換取入場劵以便屆期憑劵入場特此廣告 乙A8905

華商上海水泥股份有限公司召集股東常會通告

本公司茲准於陽曆九月七號午後二時(即夏曆八月初九)假本埠西藏路寧波同鄉會召集第三屆股東會報告上年度營業決算並提議其他事項除另函通知並附送入場證外特此通告 董事會啟 A3859

北京自來水公司付息廣告

啓者本公司第十六屆股息老股二厘新股一厘現經股東常會議決仍照上年發給存單自本年八月十五日起至十四年八月十五日止一年為期到期憑單付給現款請各股東屆期持新舊股息單至北京前門內西城根本公司接洽或郵寄亦可以憑發給存單惟郵寄者務將住址詳細註明再第十五屆股息存單並應得利息至本年八月十五日已屆付還之期請持所領股息存單至本公司以便付給現款其未取存單者即持息單領取其在外埠者請將存單或息單郵寄北京本公司當將現款設法滙上但滙費須在股息內扣除本公司發單付息時間每日上午十鐘至十二鐘下午二鐘至四鐘星期日休息特此通告

上海明華銀行定期存款章程

三個月期 規元 大洋 週息 六厘 五厘

六個月期 規元 大洋 週息 七釐半 七厘

一足年期 規元 大洋 週息一分

六足年期 照本加對給息

北京路一二二號 電話(中)五二七七 二〇八 乙A3431

中南銀行公告

本行資本金額二千萬元兩次收足銀元七百五十萬元又備用資本一千二百五十萬元專營銀行各種存款放款滙兌跟單押滙一切業務國內外各大都會商埠均有專約代理滙兌收付機關並代保管國內外發行之各種公債及契據經理付息取本等事凡利息水佣金均極克己手續簡便如蒙惠顧無不周妥

(本行奉政府特許發行鈔票本行爲格外慎重起見特聯合鹽業金城大陸銀行嚴訂十足現金準備公開制度於四銀行之外另設四行準備庫專辦保管準備現金發行鈔票)

總行地址 上海漢口路四號
天津分行 英租界中街九十八號
北京辦事處 東交民巷滙局大樓六號
漢口分行 歆生路後花樓對面三十二號
廈門分行 港仔口
電報掛號 中文(二二) 英文 CHINASOSEA(總分行同)
總行電話 各部辦事室 中央 六一八一 國外滙兌室 三〇九九
無錫辦事處 竹場巷

※時論※

庚賠興學與庚賠造路問題(上) (特約)(正平)

(一)造路興學之公平觀念

一國之大人民之衆彼此之間不能保利害之悉相一致於是調劑尙焉誰調劑之厥爲政治故政治最終目的在增進國民各個人生活之樂利而着手方法則重在熟審其時各社會間利害之趨勢而統籌其平均利益之宜不幸此項利益爲一方所壟斷他方陷於偏枯則爭端必起近世歐洲政治上君民之爭方告終結而產業上資本與勞工之爭接踵相乘其明徵也我國改建共和十三年來與擾亂相終始末流滔滔不知何屆然考其癥結亦祇在階級利益之爭持而已此階級利益爭持之端誰開之某系之本位之主義開之誰成之某系本位之主義成之至今日則所謂某系本位者演成多數而所謂南北各政治區域成明目張膽階級利益之競爭場政治上竟全失調劑均平之功能如此亂局誠欲撥而反之正一線曙光惟在各階級中頭腦清醒之愛國者俱以全國之利益爲念而奮然自打破其階級利益之主張此其義揭著全民生主義中已論述之今茲美俄英各國退還庚子賠款用於造路與用於興學兩議爭持急矣僕更不能無一言

庚賠興學之議主之教育界論者遂目之爲教育界之運動庚賠造路之議創自軍人論者遂目之爲軍閥之運動此種觀察其實均大謬夫教育事業非教育界所得而私有猶之交通事業非軍閥所得而私有皆全國經濟文化上有重大關係之公共事業也故用庚賠以發展教育其主張當然甚正大用庚賠以開發交通其理想亦不能斥爲不合進一步言教育界人士果認造路價值較之興學猶大卽進而主張造路爲可也軍界當局果認興學價值較之造路爲大卽改而主張興學亦有何不可更轉一步言教育家主張興學爲國家社會爭樹基礎爭養元氣其愛國精神固可崇敬軍閥主張造路爲國家社會計及交通計及生產計及人才用途其愛國精神亦豈有二致平情論之一國中純潔愛國之士居極少數一國中單純不愛國之輩亦極少數惟極少數純潔愛國之士能以寬大同情誘掖類似愛國之動機以同入愛國之途則愛國之精神與道德始有發榮滋長之望否則極少數人士雖標愛國高曲於國家社會仍無補也故僕以爲庚賠興學不當祇目爲教育界之運動庚賠造路不當祇目爲軍閥之運動凡在國民均當承認兩者同爲愛國之運動均當堂堂正正以爲先後緩急之研究以求折衷融貫之調和庶內可以避階級利益衝突之嫌外可以免退還庚賠諸國之威難者曰子爲此說不爲造路說張目乎曰否不過造路之急不下教育則實爲僕良心之主張日者菲律賓僑商薛君敏老以其所著庚子賠款宜用於築路之論文寄示僕覆書韙其議此中理由當世賢哲類能知之然爲彼此討論計更申述大端如左

(一)開發經濟 交通便利物品之輸出入易農工商業自然開闢人民經濟自然發達文化事業自然進步此爲至普通之理由而向不注意生產之軍人能創此議尤爲難能可貴

(二)實現裁兵 不裁兵不足以救濟財政不救濟財政必無以爲國此其危害不獨感受軍人苦痛之平民所深悉即感受財政苦痛之軍人亦豈漠然然知之而不能實現其故由於全局之互相牽掣者固多而裁後兵士之無法謀生無工可作亦一重要原因故我人一方當力倡裁兵一方尤當爲被裁者善爲安置今造路以便裁兵之議創自軍閥果使實行寧非如天之福

(三)減縮戰禍 論者以爲交通便則軍人之運兵作戰亦易然按諸實際戰事之起原不關於交通而戰事之結束則交通便利之區反較阻塞之區爲速試觀皖直直奉之戰均沿鐵路以作戰而自開戰以至結局不出一月然湘川滇黔粵桂之戰則何如此非交通便則戰禍可以減縮之彰明較著之事實乎

難者曰信如子說則庚賠儘可用於造路不問教育乎曰否否教育關係固本關係一切進步關係國際品格復有何疑義不過教育界幾一致力爭庚賠宜用於興學不免授人以爭階級利益之嫌僕以教育地位而創興學造路並重之說即所以表見主庚賠興學者純本愛國之誠且欲於興學造路分馳對壘之兩問題得一折衷融貫之調和以籌所謂平均利益之宜也其法安在請述如下

※國內專電※

●北京電 政府提議德賠欵每月積存二十四萬兩、付三年債本息外、尙積存三百萬元於稅務司、擬暫提百萬辦賑、查三年公債係强制全國攤派、西南等省過期不來領取、且每月二十四萬兩、本來太多、故積存此數、提此欵比提整理基金爲妥、(十日下午一鐘)

●北京電 顧言代理二月、新閣未產、擬照例表示辭却一次、圓就代職宣言、(十日下午一鐘)

●北京電 顏閣案今日調停派借杜成鎔家招待贊否兩派、一點招待小孫四二號靜廬等、四點招待髮蜂兩黨、

●北京電 道勝銀行雖轉法籍、但蘇俄仍將干涉、王克敏意、道勝加入華董事數名、幷將中東路不關中俄兩國國家直接所有、置於第三者商人資格道勝資產之下、將來中俄國家加派董事、尙與協定不背、(十日下午一鐘)

●北京電 銀公會息、財部函商歷年內國銀行墊欵、月息一分七八釐以上、請減爲分二、有允者有不允者、正起交涉、(十日下午一鐘)

●北京電 昨京奉黃土坡又漲水息、調通州馮軍馳往堵口、京兆尹派隊送肉往該處犒勞、外團對屢次永定等搶險、頗稱揚馮軍盡職、(十日下午一鐘)

●北京電 王承斌今晨十點到京報災、

●北京電 解散臧楊舊部計畫、此間視爲恐嚇手段、不致惹起江浙問題、查臧楊兩部共六千、臧佔三分二、楊僅千餘、(十日下午一鐘)

●北京電 鮑卿貴昨赴奉、再商中東路問題、鮑須辦到中央任命、奉聘書方就、

●北京電 水利局即組導淮委員會、即提閣議、係常耀奎赴甯回京結果、

●北京電 洛吳電部、隴海西段合同、國計民生正當辦法、國會如有責問、不妨據理直道、

●北京電 外部函德使、德和財產照交、該代表不認修理管理費、自失信用、望促履行、(十日下午一鐘)

●北京電 隴海展期拔本、擬十月內開票戶會議、(十日下午一鐘)

●北京電 政府派章祜赴比爲主席、

●北京電 張瑞萱由滇函杪致洛甯電、謂唐繼堯令邊軍停進、請飭駐川各軍亦勿動、袁祖銘離川、籌謀統一、決無異議、(十日下午九鐘)

●北京電 王毓芝灰(十日)晚宴王承斌、全閣員軍警長官陪、眞(十一日)日顧宴王、

●北京電 外部正式照會使團、請辦關稅附賑、外團議開會決定、(十日下午九鐘)

●北京電 甘肅派鄭寶炤、查辦楊增新殺馬福興父子案、(十日下午九鐘)

●北京電 津浦茅村站薛家橋李家塢均有匪、經五旅兜剿、匪退而又來、陳調元調大隊再剿、

●北京電 英美意政府已允交還俄使館、

●北京電 美舒使元(十三)出京、靑(九日)午曹在懷仁堂宴美使及館員、爲舒餞別、(八日下午十鐘)

●北京電 邊防督辦官制、設參謀秘書政務軍務外交實業等處、與巡閱使相類、不日公布、(十日下午九鐘)

●北京電 市民王庭良等、再請罷斥市政公所坐辦徐世一、(十日下午九鐘)

●天津電 佳(九日)晚警廳奉省長電令搶護獨流運堤、楊立派周督察長星夜前往督護、

●天津電 京奉局設號誌傳習所、派車務處劉郭二君爲教員、所工竣、現調各站員司傳習、

●天津電 津浦局稽查李保桂查站返津、錢袋發現賄鈔三百元、呈局護奬、

●天津電 中華自治協會、定月梢召集大會、討論平民自治推行策略、

●天津電 警廳灰(十日)早派專員六、在靑鎭設堤防處、負專責、又聘專門工程司二、次修圍墻、

●天津電 直王定灰(十日)晚返津、

●天津電 搶護南運河堤工人三千餘、警五百餘、晝夜工作、各河水勢仍漲、自尺許至六七寸不等、(以上十日下午六鐘)

●天津電 各河水勢、佳(九日)灰(十日)兩日又大漲、水勢洶湧、比前次尤甚、子牙河又決口一道、且天氣不正、忽風忽雨、實際水患恐又不免、(十日下午八鐘)

●奉天電 八日遼河又氾濫、水沒四平街、鄭白線通遼錢家店間火車不通、

●奉天電 今日上午張召收容舊軍官四百二十餘人到總部、面諭多時、並擬設軍官教育團、以資深造、

●奉天電 齊(八日)內蒙哲里木盟領林鶴皐以全蒙代表資格來奉、佳(九日)謁張、談甚久、聞有重要接洽、

●奉天電 哈滿司令萬福麟電、恰克圖有白黨二千餘名、携大砲機關槍甚夥、蠢蠢欲動、已派所部前往鎭懾、(以上十日下午六鐘)

●吉林電 哈交行長謝蔭昌來省、請增發國幣券二百五十萬、救濟市面、王代長已面允、

●吉林電 黑吳來吉、官民招待隆、准明偕張作相赴奉、商承邊防俄蒙大計、聞吳不日即須回任、(以上十日下午一鐘)

●哈爾濱電 哈官紳商接滬道路會函、並有代表到哈、現各推銷道路月刊、

●哈爾濱電 報載朱蒸(十日)回哈、茲探當局、朱回尙無確期、

●哈爾濱電 特區財政無源、經費奇窘、此後恐難久支、現小洋九折、官廳增一虧耗、商民亦稱不便、僉謂此次布告太驟、(以上十日上午十鐘)

●蘭州電 安特生來甘考察地質、發現古代瓦器、又化石極多、

●蘭州電 卸任安肅道賈纘緒抵省、新任邴連元赴新查案、以羅經權暫代理、

●蘭州電 農商部實業行政會議、此間選舉代表、以會長違法起訴法庭、

●蘭州電 西北大學添招蒙藏專修科、由蘭招生、(以上八日下午四鐘)

●濟南電 各界以津浦路警處長申士魁隊長邱振鎔、縱放吳小峯、將開國民大會、通電府院請撤辦、

●濟南電 某社擬於刪(十五)議會臨時會提案、查辦一中法政兩校長、

●濟南電 七旅一團第三營長張書堂現在軍法課、要求審訊、聞鄭擬派旅長一團長二軍法處長一法官二、組織軍事會審、(以上十日下午七鐘)

●漢口電 大冶縣港鄉閘潰決、黃石港附近官礦均被淹、漢陽攔江堤决口、淹七十二堡、

●漢口電 湘趙派鄒禮佳(九日)過漢赴洛、商湘省取銷自治問題、

●漢口電 教育基金委員會赴京十代表

徵求聯句

服	可	精	血	體	脾	煉
强	心	神	脈	筋	補	公
健	身	各	源	汁	壯	十
胃	百	總	康	膽	藥	九
腎	齡	機	食	力	華	生
大	統	關	口	亦	百	司
有	治	係	增	能	製	福

上列數十字。不成文理。請閱報諸君。於此數十字中提出十二字。聯成一句。投寄本公司徵求部。命意最佳者。登報披露。一俟披露。即贈銀二百元。

(一)來函註明姓名地址。
(一)來稿不取者。不發還。
(一)截止限十天。
(一)准於陰曆七月廿日披露。
(一)函面請書明上海九福公司徵求部字樣。

此處剪下

百齡機畫報贈劵

上海名畫家謝之光先生等。共同著作之百齡畫報。內容豐富。印刷精美。非但賞心悅目。並可作畫學範本。敝公司特印一百萬册。廣爲贈送。欲索者。請詳開姓名地址。外埠附郵一分。本埠附郵半分。連同贈劵。寄上海九福公司廣告部。當即寄奉一册不誤。

姓名 (申) 地址

函告、財部批示以湖北武勝門外官地及官錢局所管零星產業、作米鹽息金擔保、該會認非切實辦法、定真(十二)開大會討論、(以上十日下午五鐘)

●漢口電 蕭佳(九日)晚專車赴雞公山避暑、並擬赴洛一行、約十日後返鄂、軍省署公務、委參謀長政廳長代行、

●漢口電 劉旅第七團長陳堯鑾、率胡營由羅田進剿英山會匪、克復縣城、斃匪十餘人、餘匪竄太湖、

●漢口電 教廳長程鴻書決辭職、

●漢口電 林虎葉舉代表毛澄海蘇理平前赴洛、請轉電閩贛出兵援粵、公畢返漢、九日晚赴贛接洽、(以上十日下午四鐘)

●重慶電 順慶爭防雙方停止衝突後、近洛吳電令每月撥兩萬元、給何光烈師、順慶交鄧錫侯部接防、又訊、順防已和解、由何讓出、交楊森接駐、何則暫駐漢川中江待命、

●重慶電 楊森電渝二軍部、限三日結束移省、未完事件、由向時俊參謀長辦理、明日停止用印、(以上十日下午十鐘)

●成都電 市立通俗教育館八日開館、

●成都電 當十二十錢銅元缺乏、市公所定印紙票救濟、十日發行、

●成都電 瀘州順慶各軍爭防地事、現經人調停、有就現住地停頓說、

●成都電 成都市區馬路、由東大街起建築、日來進行甚速、(以上四日下午十鐘)

●長沙電 礦務總局電燈、早已剪火、近將斷炊、職員全體聯名索欠、

●長沙電 唐振鐸來電、慈利桃源大水、沖毀無算、損失甚鉅、

●長沙電 第十四旅長劉雪軒抵省、

●長沙電 商會庚(八日)開會、以警廳擬取消土車運貨、議決否認、由該會函知警廳、要求取消原議、

●長沙電 外交後援會電交部、并函外部催結六一案、

●長沙電 外交後援會、八日致日領牒、略謂日艦隅田號橫行常德桃源一帶、經該地長官婉拒不允、該兩埠既非開放商埠、又無特殊風景、敝會議決請貴領轉呈貴國駐華艦隊司令、撤懲該艦長、貴領事應代表貴國代表、向我省當局深致歉意、該會又呈交涉司、催據理力爭、(以上九日上午十一鐘)

●香港電 九江滇軍庚(八日)盡離去、因奉胡思舜令、調往三水西南一帶增防、全省商團軍聯防總部、仍定元(十三)成立、總副團長同時就職、是日全城商店聯同慶祝、

●香港電 九江人電孫、請嚴懲滇軍、

●香港電 許軍陸學明旅及劉桂彪團、昨赴北江、加入進攻連平、

●香港電 軍政部昨咨楊希閔、撤銷北江出口穀米捐、

●香港電 沙面潮有寒(十四)前解決說、

●香港電 龍州軍務督辦署通電、七月底暫停發命令、全邕軍警交李譚兩司令官負責

●香港電 聞陸榮廷定月內進攻梧州、一由平樂直下、一由柳州攻潯、梧州當局暗中戒嚴、挖壕築壘甚忙、

●香港電 傳南甯復爲陸福祥佔、李宗仁黃紹雄退潯州、惟未證實、

●香港電 各處商鄉團、續赴九江者、約計萬餘人、

●香港電 駐省滇桂軍、因東江兩軍爭賭餉衝突、恐受波及、昨在省戒嚴、

●香港電 八日下午三時、石圍塘發生槍聲數十響、惟佳(九日)早廣三車復通、

●香港電 閩民軍司令吳威吳適黃炳武等、因在閩不能立足、相率來粵、求許崇智收容、(以上十日下午六鐘)

●廈門電 省軍乘海輪四、陽(七日)夜及庚(八日)晨、在秀塗陸續登陸、即入泉州、惠安陸路亦續到、水陸路抵泉者、均周部孔昭同旅撫孫軍、泉州城秩序頗亂、高義僅餘一司令部在城內、陳國輝在洪瀨石門、莊文泉在官橋、自省軍南下後、均戒備極嚴、

●廈門電 閩杜錫珪擬請蘇齊電中央保楊樹莊爲廈門護軍使、裁閩廈警備司令缺、(以上十日下午十一鐘)

●福州電 魚捐局成立、保安局取消、但又設鹽務局、辦鹽運及魚配、

●福州電 張藻宸灰(十日)午由省防司令部移拘警廳、因薩有張交代未清、勿任出境訓令、(以上十日下午五鐘)

●蚌埠電 灰(十日)蘇省派員孫照川由甯募兵五百過蚌、下車百二十五名、塡駐蚌蘇軍空額、餘赴甯、

●蚌埠電 贛退伍兵今日又有三十過蚌北上、(以上十日下午八鐘)

●徐州電 縣農會今午改選、劉建屛爲正會長、李汝篪爲副會長、

●徐州電 齊督派米宗文由兗州招來新兵六百十九名、夜一時到徐、交陳調元二百二十二名、塡五旅空額、餘隨原車開往南京、(以上十日下午十鐘)

●鎮江電 韓省長蒸(十日)晨到、駐與業銀行、隨參行鎮瓜輪渡開輪禮、游焦山、六時返甯、(十日下午六鐘)

※特約路透電※

◎倫敦會議中之撤兵問題

▲九日巴黎電 法報倫敦訪電多謂倫敦會議因魯爾撤兵日期之問題、發生波折、某法報謂法代表諾勒特將軍之撤兵計畫、引起甚大之驚愕、故赫里歐不得不返巴黎、商諸內閣、以期切實決定法政府之觀念云、又一法報謂大會中人有認法國退棄來因河右岸之決議、爲莫可猶豫、但不願因此稍予法國以報酬者、赫里歐見此態度、頗爲訝異云、

▲九日巴黎電 倫敦會議進行如常、魯爾經濟上之撤讓事宜、已得一致同意、所未議妥者、僅有兩點、㈠爲承撤貨品者不照付時、德國代繳貨品事、㈡爲辦理移交事宜之委員會收用工廠事、巴黎政界與財政界一般意見仍然樂觀、現有謠言謂法總理之返巴黎、乃法代表互起誤會所致、赫里歐已聲明此種傳言、絕對虛僞、

▲十日巴黎電 法內閣集議三小時半、至夜半後宣布赫里歐諾勒特等在倫敦會議之態度行爲、爲法內閣一致[illegible]、

▲十日巴黎電 法內閣集議後、發出半官文告、謂法政府與參與倫敦會議之其他協約國間一意見、以爲魯爾撤兵問題、不在倫敦會議範圍之內、不能加以討論、赫里歐與普恩賚同曾屢次聲明撤兵爲專家計畫實施後之一事、須在某種條件之下方可實行、蓋撤兵顯然視法比所應得安全之擔保爲轉移也、福煦上將亦以此意爲然、內閣一致贊成赫里歐此種宣言、赫里歐後又曾聲明倫敦大會後、擬再召集會議、以討論協約國債務問題、其召集之期約在十一月之下半月、以屆時美國大選已畢、可參加此會也、經濟問題猶解除軍備問題、及互保公約、皆將爲有關係國將來繼續談判之事件云、赫里歐今夜將返倫敦、大會未必能在此週內結束、預料法國會將於八月二十日集會、

◎賠償委員會與德協定書

▲九日倫敦電 賠償委員會今日與德政府簽定關於專家報告書中各種計畫爲該委員會職權所及者之協定書、惟規定如倫敦會議失敗、則此協定書不生效力、賠償委員現即將返巴黎、

◎國際聯盟會之鴉片問題

▲九日日內瓦電 國際聯盟辦理鴉片等案事之委員會、今日討論某某政府所採行領署人員於接奉政府電訓時可給發鴉片等物進口執照之辦法、委員會以爲此種辦法、可適用於各國政府、並決定請在中國有租地之各政府、在租界內厲行中國所頒藥房註冊之暫行條例、

◎各國近事

▲十日東京電 昨晚福島省入山煤礦內煤氣爆炸埋沒五十人、恐均殞命、現已覓獲九屍、該礦乃重要礦區之中心點、近十二個月內三次遇禍、

▲十日倫敦電 擬環繞世界之意飛行家洛加台里、已在扣克華爾降落、

▲十日倫敦電 倫敦墨西哥總領事稱、現有二人認殺死伊文斯夫人、

▲九日巴黎電 法國東部中部東郊遇大風災、農作受損、人民略有死傷、

▲九日巴黎電 巴西官場稱、政府軍在聖保羅西北緣獲二鎮、革軍於接戰三日後棄地委械而走、

▲九日莫斯科電 俄屬中亞細亞漢那州地震、各鎮震倒房屋八百所、死四十一人、

▲九日紐約電 氣候炎熱、多處殿斃、死四人、

※公電※

●北京通電 各省衙門均鑒、本日令、陸軍上將勳一位安武將軍前長江巡閱使實行督軍倪嗣沖迴家收令、才識閎深、民國以來、久綰兵符、勳勤懋著、於治兵劚匪與夫課農諸大政、均能規劃久遠、嘉惠桑梓、保障江淮、厥功甚偉、前以積勞致疾、開缺養疴、睠念干城、時殷曆系、遽聞溘逝、悼惜良深、倪嗣沖著追贈安武上將軍交陸軍部照陸軍上將例從優議卹、給予治喪銀三千元、派張文藩前往致祭、生平事跡、宣付國史立傳、靈櫬回籍時、著沿途地方官妥爲照料、用示篤念藎勞之至意此令、特任劉春霖爲貫威將軍此令、特任王潤恩爲鐵威將軍此令、特任陳洪範爲顯威將軍此令、特任劉文輝爲潔威將軍此令、任命劉獅良陳能芳爲將軍府將軍、劉邦俊李鐘郗煥余培馴乃錫王銘漳鍾光輔馬鏞智夏首勳謝家駒喬得謨申啓藩羅澤洲游廣居楊秀春林鎮如爲將軍府參軍此令、京佳(九日)印、

※國內要聞※

◎北京特約通信 (矩)

▲顏閣形勢最近之變化

今日衆院開會、依然一場紛糾、於拍掌跺脚聲中、宣告延會、雖未如上次之全武行、而同意案之未能談及如故、然而延會之讀、出自萬鈞、自彼言之、謂正在調停中、將俟調停之結果、而接近顏氏方面之議員、則近二四日來、對於顏案已抱樂觀、謂向之不肯投票者、已漸有趨向消極之勢、雖能否通過、爲另一問題、而三禮拜來之僵局、實略見活動云云、今試以最近閣案之形勢一述之、

四十二號之首就調停、實在十餘日以前、吳毓麟遞集各派在交通博物館、爲兩次協商、即欲將撤消代閣案、謀一下場、而速將同意票投出、然由調停而破裂、則以政府主先投同意票、後議代閣案、四十二號主同時並列日程、政府派之修正、爲不得再行派代、而葉夏聲等謂如此不啻默認此次之代閣、以是之故、談判中止、然政府方面、既不再爲疏通之進行、而反對派方面、亦漸生變化、如民治派之內閧、分爲南北兩派、北派軟化而南派猶強硬、外間已多有言之者、而反對之力、已成弩末、而四十二號、則萬鈞葉夏聲何弼虞李藏虞等、皆所謂中堅分子者、李藏虞氏前既就吳毓麟之調停宴、今則萬鈞忽自稱以個人資格、邀宴一部議員、提出調停之說、而四十二號及政團協商會、則以李藏虞立於被調停之地位、接受調停、爲删除違憲二字之讓步、葉夏聲乖萬鈞之宴、且書我爲提案者、不能爲調人、但可以接受調停、以同派之人、自吹自打、自唱自和、雖李藏虞等表面尚示強硬、謂萬鈞不應多事、並於機關報中、首與頭髮派無接受調停之誠意、而四十二號及群盛民治、亦並不軟化、然政團協商會與蘇議員一部分之機關、同在太平洋飯店、彼此過從甚密、其以非正式之談話與蘇人之助顏者、爲傳圜之策、表示好意、事實頗多、則李藏虞何弼虞亦無異說、而西安飯店之調停宴中、錢崇愷且謂今後形勢、反對派均將變爲助顏、其不助顏者、只頭髮一派、即今日晨報、亦謂顏閣大有轉機、惟頭髮作梗也、

至彼等從事調停之由來、則以四十二號民治靜廬等、本皆票選曹錕之人、雖曹錕淡漠視之、而彼等仍不敢開罪、且其對此換湯不換藥、且爲府側二三僉壬操縱之傀儡式內閣、並非根本反對、而各有條件性質之要求、然自未投票議員加入活動、持之甚堅、且不自出馬、但力御彼等打頭陣、於是疑神疑鬼、恐受南方歸來諸人之影響、失歡於曹、故小孫系中之北派、則首以不願受海派操縱、被拆台嫌疑爲說、自近日大孫派議員如馮自由焦易堂彭養光凌鉞等北來、而未投票之張我華等、既有司法部街六號之組織、王紹鏊徐蘭墅范熙壬等、又租通條胡同一號房屋、有組織團體之意、京中保系報紙、遂謠以海派、而大肆挑撥、謂此等從前反對曹氏者、今仍將糾閣案拆台、並傳曹側有不利國會之計畫、如明令停會之說、於是四十二號又欲自異於海派、以對政府中人表示無拆台之意、彼萬鈞何弼虞等、均會於隨意談話中、與人言之、且即撤代案之如何修正、亦有所擬議、而欲挽意他人提出、即彈劾案亦欲以付審查了之、不寧唯是、自頭髮馬蜂號稱政府黨、而對於顏氏、貌似贊同而實謀阻撓、王克敏對顏、又不表好意、而彼輩轉覺有機可乘、欲拉攏顏氏、再加以頭髮對代閣一事、谷芝瑞史澤咸、即不認爲違憲、且不許談彈劾、大打政府黨之官話、而四十二號更欲以調停博助顏者之同情、此皆近三四日來變化之內幕也、

雖然、謂顏氏即能通過乎、是又不然、今之爲顏拉攏者、仍爲蘇議員之一部分、而始以孫潤宇辛漢恩華等之花園飯店、繼以內部分裂、又有阮性言陳則民方潛等之太平湖飯店、孫直接領款於顏、阮陳等則間接領款於沈瑞麟、固以孫謀兼秘書、沈謀纏農商、各有帶擋性質、而兩飯店之蘇議員、則各行其是、不相聞問、而此兩部分以外、如王紹鏊徐蘭墅、則在反對之列、陳士髦王茂材、又在四十二號之政團協商會、並另有一部分爲助顏維鈞者、近自調停之說發生、有人主張由蘇議員提修正案、又有人主張由蘇議員出名、邀宴各派、發起調停、而三日以來所謂調停宴問題、固不須蘇議員自己會鈔、而請客之出名者、則花園不欲太平湖出名、太平湖不欲花園出面、降而求諸兩處辦事人之外、欲使色彩較淡者爲之、而亦遂未有人肯擔此事、且主張不必由蘇人調停者、亦屬蘇人、故顏側之疏通奔走、殊未可恃也、

至於政府方面、近日對此、已表冷淡、如頭髮派對於調人之應付策、即明明但欲延長代閣、而置顏不問、說者謂係欲捧曾輝奎入閣而未成之故、且聞頭髮派語人、吾儕有政府黨之名、而並未得實利、實力幫忙、未免太寃、然以恐所知、尙有較爲重大之原因、則王克敏對顏已漸成絕緣、因顏對於金佛郎案之訪問、輒有服從國會之套語、在顏並非真意、且語意中仍傾向於承認、而王則嫌顏將買好於國會、以學孫寶琦、故最近王氏之機關報三四種、對顏已開始攻擊、如謂顏再不冷淡、即幸而有成、亦蹈孫之覆轍、又謂雖八百人悉入彀中、而最後之成敗、亦可概見、其尤露骨之議論、則謂王不能以物質助孫、如以物質助顏、即對孫不住、是明明將孫顏等視、而對顏下戰書矣、即接近府方者所言、亦謂顏之空氣不佳、府側已不甚援助、彼頭髮馬蜂、乃仰府要人鼻息、且特干克敏爲生活者、故對顏不肯出力、況馬蜂均祉、乃又傾向顧維鈞、顧雖會否認謀閣、而近仍暗中活動、則四十二號等雖漸軟化、而府派已變爲消極反對、顏又何從樂觀乎、(八月八日)

◎京衆院八日臨時會情形

▲反對金佛郎 ▲顏閣同意案 ▲都無結果

衆議院臨時會第三十六號會期、昨日(八日)下午二時開會、上次大會主席淩鉞壽因兄病故請假返籍、開會時僅代理秘書長李含芳就席、延長時間至三時十五分、兩次搖鈴、議員陸續入場、賀贊元請推杜樹勛主席、杜成谿谷芝瑞當挽杜就主席、杜樹勛報告簽到議員三百八十四人、(陸續入場尙有五十餘人)、此時政府委員吳廷燮已到院、代表政府說明提出顏閣同意案之理由、萬鈞發言、謂今日開會、請同人平心靜氣、共同討論、俾法律事實兩方、均有歸結、張琴謂議會期案、曾振懋發言、謂本院最近之大爭執、蓋人皆知爲顏閣同意案撤消代閣案彈劾案之種種、當究其實際、癥結之所在、則金佛郎案懸而未決、致令人之欲出而染指、政府之注意在是、同人之注意亦在是、不如仿照參院辦法、用同人名義直接致電法國、告以去年十月三日本院已代表人民否決此案、今後無進行之可能、如是各方對於是案之希望既絕、則以後之政治問題、可不致混入法郎問題并爲一談、而本院同人、現在所爭執之各點、或得解決之機會、陳士髦發言、贊成曾說、王欽宇發言、謂顏閣同意案、送達本院、已一月有餘、若果同人能早將是案依法解決、則所謂代閣案、彈劾案、皆可迎刃而解、今日請即投票表決、張筱芳發言、謂本院屢次開會、均因同人意見不一、致對於任何之案、皆無結果、今日變更議程、代表將閣案、提前討論、辦一結果、劉彥發言、表示贊成、湯松年上臺、甫擬發言、場下吼聲大作、且有以足踏地板作響、湯終不下臺、場下反對聲浪愈大、劉鴻慶向臺下拱手致敬、請勿過事與湯以難堪、一時雜突百出、秩序頗亂、谷芝瑞在場下指反對派大罵你們是混賬忘八蛋、席經程鐸請主席宣告散會、杜樹勛遂報告今日出席議員候委員議定再說、三時半散會、

◎國務會議中之四要案

▲搶護永定河 ▲五項籌賑辦法 ▲中俄會議 ▲殺警案

昨日(八日)星期五國務會議、外交總長顧維鈞以下各閣員均出席、十時二刻開議、仍由顧代揆主席、內務(京)兆尹報告前日(七日)永定河東岸決口、及馮軍救護北岸情形、略謂據京兆河務局報告、永定河東岸河堤、於七日上午二時餘、決口三百餘英尺、北岸河水亦大漲、幾與堤平、南苑一帶居民、眠不安枕、經馮檢閱使(玉祥)當即調派工兵兩營、分往右安永定一帶、北大堂一帶、並有軍用汽車運送麻袋、裝置黃土、從事搶堵、經水工作計分(一)護堤、(二)築埝、(三)挖溝、(四)濬溝四大分、節節爲防、以免發生意外、刻正在連夜趕忙工作、昨日天已放晴、水勢亦稍退、京畿重地、或不至發生危險、即備置鐵水材料、及犒賞搶險兵士、需款甚鉅、請財政部速撥款濟急云云、議決交財政部迅速籌撥、次由顧(維鈞)報告、外交部迭次催促俄大使赴開中俄會議、惟該大使答稱、謂蘇聯專門委員尙未到齊、並有種種準備、正式開會日期、須於下星期始可決定云云、次外剛又報告外交團對於關稅附加賑捐一成、多數表示贊同、可竟由財政部通知稅務處與安格聯決接洽定云云、次交吳(毓麟)又報告交通附捐刻正督同員司、積極籌畫、電政附捐、査照成案辦理、已無問題、惟郵航二項、手續上稍有轉折、路政附捐、擬將免票與軍運二項、一律照加、以期普及云云、衆無異議、財王當提出該部所擬參照民九民十原案、酌訂籌徵賑款辦法五條、(一)全國海關進出口貨、正稅附加十分之一、(二)常關暨津浦貨捐局、以及各稅所捐局、於正項稅捐之外、帶徵一成、(三)附收一成捐款、應列塡四聯捐單、以昭大信、(四)無論何關何局、開徵日期、均以六個月爲限、(五)此項賑款、概不得移作他用、議決照辦、並迅速由各該主管部分別接洽實行、次內務提議中俄交涉、解決在即、應速組織接收外蒙委員會、從事籌備、由各機關派員會同辦理、以免臨時有叢脞之虞云云、衆謂此事關係重大、應由內務部擬具說帖、交各機關簽註意見、再行討論決定云云、次內務又催問陸陸長(錦)對於殺警案之兇手、應如何決定辦理、以釋群疑而重輿論、陸謂已由陸軍部軍法司嚴令北京各軍事機關、查明真正兇手、從嚴懲辦、並積極取締各處之衛兵行動、次顧代揆又將衆議院議員王洪身關於淸室開關頤和園爲商場之質問書、參議院議員陳邦燮關於隴海路借款之質問書各一件、提出報告、議決交主管部分別答覆、交吳報告各路交通、幸未波及、且水今已漸退、預料如再放晴數日、則各路交通、均當無恙、又對於隴海路續募公債事略有報告、決定由財交兩部呈請總統指令批准、又議浙江甌海關監督、及收回天津漢口俄國租界設立特別區管理局暫行辦法、議決暫行試辦、復討論馬聯甲等爲已故安徽督軍倪嗣沖呈請給卹案、結果決定追贈倪氏爲上將軍、立功地方、建立專祠、生平事蹟、宣付國史館立傳、即日呈請明令發表、旋議例案數起、(見另條)十二時二刻散會、茲將昨日所公布之議決案錄下、一、議定簡任蔣邦彥爲甌海關監督、一、內務部提議擬具收回津漢俄國租界設立特區管理局、暫行辦法、議決在津漢特別區市政局章程未頒行以前、暫行試辦、一、財政部提議京兆直隸各省區露雨成災、擬參照民國九年十年前案、酌訂籌徵賑款辦法五案、議決照辦、

◎俄使館可望十三日以前移交

▲某國已接本國訓令 ▲日政府同意移交

俄使館事件、迄至昨日、某某國使館、已接到其本國回電、皆對於交還俄館、及俄國擬定之答覆草案、表示同意、刻下領袖使署、正靜待各國覆電到齊、方能答覆俄大使、實行移交、在覆電未到齊前、對外不欲有所表示、中美社據日使館消息、日使芳澤昨日(八日)已發一通知致使團領袖美舒使、聲稱「本使業經奉到帝國政府之訓令、允將前由北京使館所保管之前俄使館交與蘇俄駐北京代表加拉罕接收、敬特通知」云云、此外並聞各國政府中、除日政府已首先承認外、其餘七國政府不久當亦有訓電來京、且其訓電亦必與日本取一致之態度、故預料關於移交俄使署事宜、必能於本月十三日以前完全辦竣、惟關於移交事宜、則仍由受使團委託之荷使等人員及加拉罕所委託之人員辦理、又聞俄使館所以必能於十三日以前移交、除各國政府皆向贊成方面之理由外、尙有美舒使欲辦竣此事、再行歸國之理由、蓋美舒使所預定由上海出發日期、雖爲八月十八、則其由京出發之期則爲本月十三、故美舒使甚欲於未出京以前、趕辦茲事、使告一段落也、

◎天津俄界收回營地之交涉

▲加拉罕照會外部 ▲外部咨行直長調查

昨日蘇俄駐京大使加拉罕、接近有照會致送外部、聲明天津俄租界內之廢地、中國政府不得售出一節、茲悉所謂廢地、並非廢地之謂、且照會內容、係要求撤還、而非抗議出售、蓋舊俄當我國滿季拳亂之後、於條約上獲得在天津駐兵之權、因於津埠俄租界附近圈去民地、爲數甚多、除建設駐軍營舍外、其所餘之地、即所謂俄餘地是也、此項餘地係由俄租界工部局管理一切、近年以來、經由俄工部局而移轉所有權於中外人民之手者、爲數亦殊不少、然綜計此項俄餘地、現在實在之數、約在一千華畝以上、俄國當日圈地之時、津埠尙係一片荒涼之地、故俄方並未費去正當之代價、即小有費用、爲數亦甚有限、最近直隸軍民長官、奉中央命令遴員調查、將天津俄租界、實行收回、其對於此項營地、以爲根據協定、俄國既將在華租界全部放棄、則此項租界相連之地、自在一併放棄之列、且此後蘇俄在津、並無駐軍及需用營舍之事實、故不允交還蘇俄、而加拉罕方面則謂此項營地、係俄領館所有之產業、性質既不同、於租界自不在併行放棄之列、故要求中政府發還蘇俄、津方軍政當局、則持上項理由、堅決拒絕、加氏遂於日昨正式照會外部、藉述要求發還之理由、政府當局對於加氏照會、已咨行津方軍民長官、調查實在情形後、再爲適當之處置、

◎財部籌備軍政費之又一說

▲財部接洽內銀團墊款

財部支配軍政費一事、已迭誌本報、但最近形勢、略有變化、聞尙有波折、其一即七月分鹽餘不過二百萬掛零、若扣除前次所借之鹽餘準備金三十三萬、恐已不能到二百萬、而近日正金方面、又要將議行應放部分、全數扣留、以還九六債、則鹽餘除更受影響、財部現除派公森顧問向日本正金行疏通外、現又託人向內國銀行團疏通、仿前次墊款辦法、借短期款二百萬元、期限三月、利息一分、將來以德發債票現款抵還、內銀團尙在考量中、若此款辦到、則軍政費不成問題矣、

一小時

君欲學不用藥石與器械而能治一切重病之新醫術乎、欲研究學術乎、請附郵票三分寄上海英租界大通路大精神學研究會、即將詳章新講義(本講義均是准內務部註冊)奉上、通信自習每日能有一小時工夫不論男女皆可學習保證成功 1958

費洋二角

來領贈券五張 手續辦理完全 當即贈奉
保用十年夾金手表一隻
金脚玳瑁羅克眼鏡一副
金鑲紅綠藍寶戒指一隻
所費大洋二角可得三種之獎品 機會難逢 請速賜顧 不勝歡迎
欲知詳細 附郵一分 函索即奉
上海英租界成都路六百七十二號 福中物產公司 廣告 4832

滋養水蜜桃苗分讓 預約

本場之桃〇〇種類至佳〇〇色香味三者無一不高出人上〇其育之結果則如下〇〇更不待言〇〇預約以五期〇照期付價〇預約者得照以優待〇特定預約辦法如下〇〇(一)預約者得照定價九折計算〇〇(二)預約以五十株起碼〇(三)栽培法〇(四)價目每株五十元〇(五)郵寄不收〇(六)預約由中國銀行〇(七)凡預約者均可到場參觀〇 浙江餘姚西門外 場所啓 2838

所 多咳傷肺日久成癆治務必愈之要 茲今全球醫界尙無發明 ……
久咳丸每瓶一元
發行所上海三馬路
父子大藥房

◉餐櫻廡漫筆 蕙風

光緒丁亥戊子間余客海上謁何桂笙(別號高昌寒食生)錢昕伯(別號霧裏看花客)兩先生於尊聞閣素心晨夕談藝樂甚桂笙先生所著二二六室文集取痛哭者一流涕者二長太息者六意當時得盡讀之今不審鋟行否介昕伯先生謁天南遯叟值遯叟夫人誕辰得與捧觴之末是日賓從甚盛桂笙先生攜二雛姬至曰陸孟勖其妹曰仲勤酒闌告余曰其母氏劬勞可念也歌郎徐介玉(玠)亦還座翌日桂老索賦小詞贈之

吳縣朱岳生(榮棣別號半人)左臂以疾廢與客揖則右手執其袖而高下之工玉筋篆書及元人設色花卉性溫雅深於情余郎玉琴者都門菊部翹楚也半人與同里閈夙契之於申角戊子以還余棲屑春明半人與玉琴時時通鄭重輒介余傳達垂十年如一日也辛亥冬余來滬濱半人歸道山久矣嗣君字硯塵能亢其宗倜儻穎邁未易才也

鄉人潘月舫(徽森)游寓滬濱與天南遯叟高昌寒食生唱酬有意琴室詩詞惜分飛別情云縱得逢春春又暮一枕繁華夢悟花落紛無數杜鵑不住催春去未許重尋桃葉渡腸斷蕭郎陌路釆艾詩空賦天涯飛絮知何處贈陸家二妙有序云高昌寒食生閱徧蘩芳情鍾兩小藉陸氏如花姊妹寄何郎傅粉情懷以孟勖仲勤命其名性期返本以夢蕖調琴別其字機巧翻新莫道色即是空須知周元非蝶傳來佳話費煞多月旦閒評紀以小詩留一宗風流公案共論情天未染塵漫論絜果鼎關因踊蹉小鳥知親客窈窕雛發總絕倫有約待爲雙下管無猜分作兩家春品紅題翠渾忙煞終日勞勞爲美人(元注二美姓勞)月舫天分甚高風流文采不可一世中年殂化未竟其業甚可惜也

◉醉靈軒讀畫記 小蝶

吳石僊嘗營新屋低隘如船短簷爲窗僅容立人囑成匠人皆褻手以爲非制石僊不悅曰此山水中屋宇正宜高士俗人惡知之別召工匠一梓一圬旦夕伐木斤斤然石僊聽而樂之終其身一室猶未成也又於後樓起高臺凡百餘級每大雷雨則支傘登臺觀烟雲變化出沒之狀收之畫中故石僊雨景獨絕歿後嘗光復之際其子戲以爲無線電臺一時軍報蠭亂被收下獄幾不免輿論譏讞視爲巨謀實則吳子纔年十七耳

吳缶翁幼年嘗不得於□母鋤之一室翁每踰窗出其外爲河多磚石則懷銹刀坐地刻之已而河岸殘石皆有篆文遐邇絕詣缶翁既以篆刻名家求者踵至翁晝夜奏刀指爲重繭其後母以爲可得資不許休息夫人憐之則私爲捉刀而缶翁修飾之人不能察晚年耽畫治印多出庾山張石友手石友自負盤出不在缶翁下而石鼓文則自信爲不如然人亦莫能察也缶翁嘗自言吾畫他年或不盛傳而篆刻必享盛名完白以來百有餘年無能及我者矣

◉金縷曲 (題丁阿庭先生所著切夢刀) 蒙庵

訂韻諧宮徵(先生精韻學採述甚富)更精研神交六候異書料理不待三更風力勁悟徹春婆妙諦長柳衍微言誰繼處世原來如大夢阿誰關幻影真如意先覺者破玄秘一編好作南鍼指憑紛紛蕉陰覆鹿槐柯封蟻底事黃粱猶未熟大可及鋒而試便指顧華胥醒矣庸籍張劉牙慧耳(坊間張三丰劉青田解夢書自云得諸秘藏實毀是書以售欺者)笑廣徵瑣語休輕比應紙貴洛陽市

◉論相 逵紓庵

相法之說雖近玄妙爲達人所不道然與貧賤富貴壽夭得失實有節節相關之理存乎其中僕讀相書十年粗有所得顧余從未爲人一道長短但默察於心覺其人之塞通榮枯一一皆驗無有或爽余友王君與余早夕過從於某報社既半年忽其面上山根(兩眼中間之鼻部曰山根)發現滯色約有錢大余私嘆息以爲流年不佳將入破敗之運閱數月色愈顯發深黑余大驚以爲不祥蓋主喪生之色也恆欲舉以相告半恐余言不驗徒擾人意半則王君素健而又恂恂然與人無忤禍與病從何而至因惟中心忐忑緘默不語然余心戚戚竊竊良友能永其天年嗣以事未赴某報社者一月有半及再赴則王君訃聞赫然呈余眼簾愴然欲絕徐行素君告余病死顛末甚詳蓋爲某西醫誤打六零六所致王君年事正盛兒女尚幼天不假年遽歸道山爲其友者無不唏噓然人生壽夭實有定數但有使人太息而已又一友傳君忽眼角生暗約指大主尅父母然其母健在初無甚病歷一月餘母患瘋癲更一月而死此皆奇驗之相毫髮不爽也

◉謎式問答 流星

天生最貴貴而不可須臾離者爲何物(空氣)
能左右人之志願變易人之操守者爲何物(金錢)
何物不畏寒而畏熱(鼻涕)
何物視之不見聽之有聲捉之不着(風)
何物之名詞最汚穢而反爲衛生中之要需(臭藥水)
過冷反漲過熱則縮者爲何物(冰)
何物命名乎熱而偏於暖時用(汗衫)
何物投火不燃入水而浮視之有形捫之無質(烟)
文人不出門能知天下事者是何物(報紙)
顛撲不破者爲何物(地球)

◉豈有此理 陳積勛

一輪明月晶瑩潔白的普照着大地那時敬兒一覺醒來打了幾個呵欠連忙披起衣裳洗過面吃了半碗飯拿着一個小小的書包跑到學校裏上課去了
○ ○ ○ ○
太陽快要從西方下去了敬兒拿了書包很高興的跑回來一路吃着西王母給他的蟠桃到了家裏笑嘻嘻的對他母親說道媽媽吃晚飯了麼

海上蜃樓(七五) 訓彭

第八回 登壇拜將韓子解圍 索地興師祖生受敵

祖書城道要是每期有兩回那是讀者格外歡迎了這雜誌你想取個什麼名兒孟君道就取名說林兩個字每期千少要五萬字你前天所說的把秋女士做書中主人的那部書趕緊做起來也登在這說林裏邊如我那閨夢記登兩回的你就登一回我登一回的你就登兩回如此教閱者不致寂寞我再寫信給徐念茲教他把那個逆天夢也做起來這不是很教人動目的嗎你想從前梁卓如出了一種新小說如今也不出了後來又有人出了一種新新小說不是你們報館裏韓景琦做了好幾篇有趣的小說嗎現在也停頓了幾期了我們趁這個當兒出一種雜誌出來一定能風行一時祖書城道你既決定要辦我們也就辦起來孟君道還有一件好處你天天看這無聊的小說我知道你一定厭倦了我們辦起這個雜誌來你或者編輯或者自己做一點譯一點換換空氣人的腦子也和吃東西一般要常常換那口味纔好祖書城也點頭稱是當時從孟君直那個書局裏出來剛出眉壽里卻見迎面來了一人便喚書城兄是幾時到上海的祖書城定睛一看原來也是一位同鄉舊友此人姓雲號和笙也是一位孝廉公少年科第在廿一歲上便中了舉數年前在上海一個編輯局裏和祖書城同事兩人常常談至深夜雲和笙是喜歡飲酒的這時候上海的福州路有一家酒肆喚做言茂源卻是一家老酒肆那個編輯所恰恰也在福州路每次出入那個言茂源是個必經之路他們兩人每當夕陽西下出去散步行經言茂源必隨意進去小飲三杯祖書城本來不大飲酒到後來漸漸也能由紹興酒自半斤進行至一斤他們也不用什麼講究的下酒之物兩塊豈腐乾七文鹽水豈也不登樓雜在傭保廁役之中悠然自得薄醉歸來談神說鬼日以爲常而且常常的在言茂源吃完了酒以後兩人立起身來大家在口袋裏一摸阿呀一聲都袋無半文幸虧那個堂倌已經認得了說不要緊不要緊明天一起算就是了後來祖書城忽患了喉症回去還雲和笙張羅一切派人送他到蘇州家裏這是幾年以前的事如今又在這裏遇見了祖書城便問他住在那裏雲和笙道相去不遠就住在這裏梅福里書城兄何妨過去談談

三言兩語 鵑

好鬧的財政部竟在部中設起大餐館來了別的部中正在嗷嗷待哺苦得沒有飯吃然而財政部中諸大爺天天卻非大餐不行多分是爲的上面有一個長袖善舞的總長錢也會弄鬧也會擺纔造就出許多闊僚屬出來如今我要給財政部大餐館上一個匾叫做「徒餔啜兮」好給那些大爺們看看

▲雲南經售無敵牌出品 鑒者

本社出品日益增多牙粉計有二十八種化妝品類七十九種原料藥品二十八種毛巾牙刷十五種惠泉汽水酒類二十一種又菜露種類甚多現經雲南省號偏貨不全愛國貨諸君來函鄭懇深感無敵便滇省特委託雲南省城陽馬街和通公司爲特約經理凡無敵牌各種出品均皆齊備特此廣告

上海家庭工業社啟

天生公司開幕大廉價

如紅藍花酒治六十二種痛風衆婦女腹中刺痛經閉紅藤酒治男子氣血虛耗婦女經亂帶下羅蓉散治小兒百病

藥目繁多要如下

活潑氣 補氣行氣保氣能使氣足而身體活潑

杏仁精片 增生血加百病俱去爲男女血虧之至寶

無中風

燕窩粉糕

補心血

救急十滴藥水

天生公司製造所 天生公司發行所

聲明廣告

敬啟者本公司所分設南北省及外埠之各枝行均無權以本公司名義在外驗取貨物揭借款項及與銀行銀號或錢莊往來等事因各枝行所有應用之貨物統由香港總行供給而枝行日用所需亦俱發現款交易之故也至於揭借款項之簽押擔保概有總行之權……本公司各枝行更無權私與人交易及代人簽押擔保等件均作無效……香港總行啓 A3585

上海粵僑商業聯合會籌賑粵災

迭接粵電以此次廣東水災較乙卯尤慘經本會兩次撥洋二萬元匯粵以應急賑惟災情重大杯水車薪共乞各界熱心善士慨解義囊共成善舉捐款請交本會籌賑處俾拯災黎功德無量 乙3750

欲得儲蓄之優厚利息者 請至上海小東門口中國通商銀行南市分行每月存洋十五元五十五年期滿可得本息洋七千三百六十四元七角詳章函索即寄 乙6318

豐蒙巡閱使督軍省長各公署及學校團體教會等採用之良機

工[illegible]影戲機

(種列) (完備) (運用) (安全) (優點) (保證) (精巧) (贈品) (特長) (附告)

◉添招經理 ◉出租機片 ◉巡迴影戲

上海新奇影戲社謹啓

◉本埠經理 其餘外埠經理甚多

效勝注射菌液

夏秋之交　霍亂傷寒濕熱各疾疫　乘時而起　講求衛生者　莫不日宜注射菌液　以為豫防　夫注射菌液以豫防疫病　斯法誠善　然尚非治本之道　惟能及時購服本藥房　人造自來血　强血液　壯精神　凡百病菌　均不傳染　實為根本療法　秋初服自來血　增胃納　滅癧蟲有確實功效　詳細服法另詳仿單

◉自來血

大瓶二元　每打二十元

小瓶一元二角　每打十二元

總發行所　上海五洲大藥房

各埠分號各大藥房均有批售

❋國內要聞二❋

◉中日改訂電務會議之經過

▲日委員正請示關東廳

中日間電報及海電等東三省關係之中日約定、前以至本年一月十八日期限屆滿、決議召集兩國委員於北京、商議改訂約定、日本方面委員為外務省之太田參事官、遞信省之牛澤事務官、及關東洲遞信局田村事務官等、中國方面委員為交通部電政司長、鄧洋報科長等、自其經過頗有足述者、在三月六日開會式以前、日本委員已先於一月十日前後抵京、當時日本委員方面、以中日約定至一月十八日期滿、恐期滿後新協定未成、於事務進行有碍、乃要求我國、將此項會議告終止、即中日新協定成立以前、暫時維持現狀、一切均依舊約定辦理、我國允之、於是籌備開會、彼時因我國籌備未妥、延期復延期、直至三月六日始舉行開會式、當日除彼此介紹委員外、雙方均提出議案之一部、以為交涉根據、三月十一日開正式會議、我國乃將各種提出案討論、日本亦同時提出對案、當因雙方距離甚遠、為謀易於接近計、遂改為非公式會議、由雙方委員、每星期會議二次或三次、於是各重要問題、均漸次接近、如是至五月初間、我國復提出他種議案、日本委員認為無商量之餘地、討論許久、迄未發見妥協之點、我國正擬設法疏解、日本方面且提出强硬意見、謂中國如不讓步、交涉惟有破裂、於是暫時中止會議良久、我國乃派員往各該地方實地調查、以為再開交涉之地步、至五月來、交涉再開、及六月初旬、雙方意見已大為接近、惟因某項問題、雙方委員爭持不決、交涉又復停頓、時值日本內閣更迭、日本對華方針有變更之勢、日本委員乃由讓步的態度、於七月二十日提出新妥協案、會議遂得繼續進行、以迄於今、然因其中重要事項、日本委員不能負責決定、已於本月初派田村事務官回大連、請示關東廳當局、現該事務官已於五日早乘天潮丸歸抵大連、大約須十日前後始能回京、故交涉之前途、須觀日本委員請示之結果而決、目前尚難預料何日可以告竣也、

◉湘議員鄭人康自殺說

(昇)

交通界消息、湘籍議員鄭人康、昨晚(六日)乘七時十五分車赴津、車過安定時、鄭由車躍下、一時救護不及、遂被輾死、今早交通部已根據京奉路局報告、电知衆議院、請其通告鄭氏家屬、前往收屍、鄭係舊國民黨人、平時本似有神經病者、此次自殺、是否仍係病復發、抑有其他原因、則尚不可知也、(八月七日)

◉新疆迪化自闢商埠

(九峯)

▲以收回俄貿易圈加入東南一帶荒地為埠基

新疆迪化自闢商埠之議、始於上年冬楊增新之呈請、經國務會議議決、呈准飭令籌辦、緣迪化南關、為商務薈萃之區、南北必經之道、前清撥給俄人地段、聽其建築、開設行棧、自由經營、不納租稅、名曰貿易圈、現楊增新向俄人收回主權、加入迤南迤東一帶荒地、自闢迪化商埠、擬訂暫行章程十八條、已分別呈咨備案、茲覓得該省長咨內部原文、照錄如下、為咨請事、中華民國十二年十二月十五日、准大部咨開、承准國務院函開、奉發下新疆省長呈、擬在迪化南關一帶、自闢商埠、以保主權文一件、奉批交院等因、分函到部、經會同提出國務會議議決、會同呈明請將新疆迪化南關一帶、闢作商埠、俟奉令後、再由主管部處會咨新疆省長、衡度情勢、詳細籌畫、擬定埠名、將開埠一切辦法、及商埠四至界址、繪具圖說、妥訂章程、一併分咨主管部處核辦、以期周妥、而重埠政、茲於三月二十一日奉指令呈悉、准如所擬辦理、此令等因奉此、相應抄錄呈稿、咨行查照辦理等因准此、查迪化南關、為全省商務薈萃之區、南北往來必經之道、前清撥給俄人地段、聽俄人建築房屋、開設行棧、自由經營、名曰貿易圈、既不完納一切租稅、中國官廳、亦不能過問、夫租借地猶有租借之名、此則并租借之名而無之、是與割讓又何以異、主權喪失、莫此為甚、茲賴大部維持、提出國務會議議決、將迪化南關貿易圈及迤南一帶、自闢商埠、作為華洋通商地點、呈奉核准、明令公布、數十年喪失之主權、藉此挽回、邊徼之幸、亦即中國之幸、感佩曷極、增新遵即衡度邊疆情形、斟酌纏回習慣、詳細籌畫、擬定埠名為迪化商埠、因地命名、較為明瞭、就貿易圈舊址、及迤南迤東一帶荒地、推廣劃入、以擴埠基、并勘定四至界址、擬訂暫行章程、俾得進行無礙、庶可振興商業、挽回主權、所有勘定迪化商埠四至界址及擬訂暫行章程各緣由、是否有當、除咨呈國務院各部處外、茲特繪圖繕摺、備文咨請大部查核辦理、見復為荷、此咨、(八月八日晨)

◉北京附近水災之外訊

▲人民淹斃者極衆

泰晤士報北京通信云、據政府所得報告、近畿水災情形、益趨惡劣、預料京津兩處、若再有四寸之雨量、則生命財產、雙方均將發生無量之損失、政府當局、現正竭全力、以保護堤岸、若南岸堤決、則天津當水勢之衝、將生相當之危險、若北岸堤決、則北京當受其禍、現以缺乏欵項、臨時緊急、招募守堤夫、工事為之停頓、在上月之中、防堤一事、頗得馮軍之助、內務部今又求馮派兵助防、聞永定河南岸、新近復決口一處、幸下流之子牙河、在楊柳青附近決口、水勢稍平、未生巨災、否則天津附近、將盡成澤國、至各河水仍上漲、情形嚴重、現京漢路之涿縣、受禍最深、全縣四分之三、皆在水中、村莊被沒者、約三百餘處、賑災隊已隨帶糧食、前往水患最深處散放、至則一片汪洋、無處舉炊、故不得已而返、現以炊熟食品散賑、人民死亡幾何、雖不得而知、但數必甚巨、如某處一樹木之上、即計有屍首三十具、蓋於避水時升樹、後以缺乏食物而致飢斃、故屍首仍留樹上也、張家口之第二次水災、較第一次尤烈、該處商市及新式房屋被水沖丼淨盡、物質損失在千萬元以上、淹斃及被水沖走者、約及四千人、被毀房屋、共二萬五千間、難民萬人、棲息於各車站及公共場所、待援甚急、

◉哈俄代表與警處之交涉

(渭)

哈爾濱特約快信、蘇俄政府、係屬勞工一派、故外交手腕、時覺有異乎吾人平日之所見者、就哈爾濱之俄代表拉基金言、其對於我國之外交、時有極激烈之言詞、最近又因極微細之事、小題大做、致函我警察總管理處、意謂某俄人應無保釋放、並傳該俄代表聲稱、如中國官廳不照去函辦理、即電駐京喀拉罕、提出嚴重抗議云云、聞警處對此、甚不謂然、以該俄人確有使犯罪人便利脫逃之行為、實屬妨害公務、故將該俄人等依法移送特別法院地方檢察所偵查、原此種事、代表有訓飭其本國人民之責、乃不徒不勸、反硬爾以觸法、長此不革、於中俄國交、不無影響、論者謂此為勞農政府只知其一不知其二之主張、將來事實上發生窒碍之時、所謂紅黨者、即為其導綫、亦未可知、因其論每出於偏激之思想也、

◉鄂新交涉員已接篆

(蕭蕭)

▲吳蔚宸偕孫丹林同來 ▲今日接篆視事

江漢關監督兼任外交部特派湖北交涉員之一動、其內幕情形、已詳前報、舊監督沈子良、調充新堤關監督、業於上月三十日、前接赴堤就職、原任新堤關監督羅楊烈、為靳前總理之幕僚、鄂當局為敷衍其面子故、特委為兩湖巡閱使署參議、羅於交代事竣、即已來省謝委、沈子良因軍省兩署會令、新任交涉員未到任以前、交涉事務、仍由沈代、故赴新堤新任後、仍返漢辦公、新任江漢關監督兼交涉員吳蔚宸、於京命既下後、乃由京赴津、乘津浦車轉隴海路到洛、一謝吳大帥保薦之盛意、五日晚、隨同孫丹林到漢、下榻福昌旅館、昨六日午、又偕同孫丹林謁蕭謝委、晚至交涉署拜會沈子良、協商交代、沈氏比假南洋烟草公司樓上、為吳洗塵、今日(七日)正午十二時、吳即偕同新來人員到署、接篆視事、江漢關交涉署兩處職員、據聞不致大更動、因吳赴京運動外財兩部早日下令時、以與外財兩部人員、向鮮結納、乃由某君介紹前任關監督陳蔗青氏、代向外財兩部疏通、漢關交署各職員、强半為陳氏任內所擢用、故陳氏一一為之說項、除會計外其餘各職員、大約均有蟬聯之望也、至吳氏為人、據昨日往訪者云、似尚漂亮、所談亦多中竅要、惟年少氣盛、且缺乏外交經驗、能否勝此繁劇、目前自難預料、吳氏此來目的、頗不在小、但漢關監督兼交涉員、事繁責重、而出息甚微、沈子良到差半載、乃賠本六千餘元、現調新堤、表面上似為左遷、而實際收入、每年可望六七萬元、故與沈相識者、特為沈致賀、諒此非吳所能及料也、(八月七日)

◉膠路沿線匪氛

▲南泉芝蘭莊站發現股匪 ▲濰縣雙廟莊又演屠村慘劇

濟南通信、山東遍地皆匪、津浦路方面、經軍警竭力佈防、匪距鐵路較遠、而膠濟沿路、時有股匪於鐵路附近、發生搶架情事、行旅大起恐慌、刻據膠路來人云、該路芝蘭莊(高密境)與南泉(膠州境)兩站、先後發現股匪、在附近大公山堂等村、大肆搶架、該路方面、甚為岌岌、向駐該處之九十三團聞訊、馳往剿除、并招集地方民團分頭捕治、始將此兩站附近股匪、先後擊散、并將所架張德綏等肉票、完全打下、濰縣東鄉雙廟莊、向有保衛團、數十兵士、防範綦嚴、且連莊有會、匪人不敢犯、距於七月三十一日下午三鐘時、突來形似軍隊數十人、站立莊外、聲言莊外有土匪數十人、與軍隊正在開火、望莊中團兵與連莊會中人、悉數出發、幫同剿匪、該莊為其所惑、整隊前往、行未數里、見無匪蹤、正驚疑間、回望本莊、火光燭天、哭聲震地、始知中計、回救已經不及、事後檢查、死十餘人、傷百餘人、房屋焚去三百餘間、所有衣物糧石、為之一空、損失在十餘萬元、該縣為五師師部所在、而竟發生此種慘劇、現該縣各界人士、遍發傳單、詈該縣知事郁某破壞民團、賄買土匪、泣求援拯、見者莫不為之痛恨不止、

◉魯省水災之狀況

魯省河流、以黃運兩河為最大、黃河以有專管機關、故日前雖河水漲發、幸未發生危險、運河則年久失修、河身日淺、又值今夏雨水過多、遂致汛瀾橫流、到處潰決、北起德州南至濟寧、沿河各縣、幾無地不被水災、而尤以武城恩縣兩縣受害為最甚、上月二十二日、由武城縣境之甲馬營決口、恩縣武城兩縣、有七十餘莊村、完全被水淹沒、房屋財產、俱隨東流而去、迄今十餘日、該處秋禾、尚在水中、收成殆已絕望、數十萬鄉民、嗷嗷待哺、此外之膠東濟南兩道、水災雖然較輕、然主要秋禾、如高粱以日前天氣忽涼、遍體生油、已作萎狀、低田穀子、多已淹沒、黃豆如高密博興高苑壽光等縣、窪下之地、盡溺水中、綜觀全省各縣秋禾之現狀、將來收成、至少亦須減少三分之一、以故近數日來、各樣米糧價格、俱飛漲不已、恐東省又將鬧荒災、

◉皖省徽防之嚴重

▲張團最近之佈防 ▲贛軍又有窺皖說

皖南各屬、素稱安靜、不料近亦復發生問題、日前贛省玉山縣境、有駐防軍隊之一營、忽然嘩變、并將該管營長槍斃、該變兵、均散而為匪、當有變兵十餘名竄入婺源、一時地方驚恐異常、幸該縣知事蔡鐵培、設法將該十餘名變兵、武裝解除、有槍者每人給洋二十八元、無槍者數人、每人給洋十四元、一律押送出境、地方遂得相安、本月初一日、蔡知事又專函駐紮屯溪張世賢團長、請速派隊到縣防堵、夜張團長即派團附潘澤培、往調駐紮五城之喬營、派該營九十兩連、由營副率領、開赴婺源縣城、并分駐大畈地方、以防堵大鏞嶺濟嶺、同時又調駐紮龍灣之楊營、派七八兩連、開赴璜源、以扼守馬金嶺自際嶺、皆預防由浙江開化之竄入也、表面上則稱、贛省玉山兵變之後、余營散而為匪、將由浙省開化竄皖、此等報告、恐係託詞、蓋玉山變兵、如欲竄皖、自應直入、何以繞至開化、況開化既有浙江邊防軍、又有贛軍在浙改編後、已由開化分兵至馬金街、預備過馬金嶺直至汊口、趁皖省多事之秋、進窺屯溪、其間相距祇百餘里、惟馬金嶺係由浙入皖險要之區、大有一夫當關、萬人不入之概、今張團派楊營兵十兩連、駐紮璜源、即係防備贛軍越馬金嶺、聞此為張團調動之真因也、徽屬各縣地方團體、曾有撤防之請、現在發生此項重大問題、撤防之說、自無形打消、而地方團體、亦未便再行提議也、

◉皖北盱鳳間之匪氛

皖北盱眙鳳陽間各鄉鎮、近來被土匪燒殺搶掠、竟無虛日、人民遷徙逃避、流離失所、慘不忍言、頃有盱眙旅省同鄉、接得家信、備述最近盱眙鳳陽毘連各鄉鎮、慘遭匪劫情形、頗足動人憐憫、原函略云、近幾日來、土匪猖獗尤甚、上月間突有大股土匪、竄入鳳境東保張家莊、架去男女十餘名、并槍傷士紳張文俊之祖父、復路經盱境大劉莊錢家嘴等處、擄去鄉民六七十人、被劉局劉鶴籌率自衛隊及大聖寺局勇十餘名、尾追至灘、擊斃土匪一名、傷十餘名、奪回被綁人民三十餘、馬十餘匹、土匪啣恨沖劉井頭兩處人民、與之抵抗、命贖回人票傳言、謂誓滅沖劉井頭兩集、人民聞信、現均紛紛遷徙、月底盱眙土沛紫陽之間、又有大股土匪發現、上劉莊東李家等處、擄去百餘人勒贖、據云不日西指、最慘者、前日有土匪一股、約二三十人、各持槍械、由張莊經石坑至紫陽、架去六七十人、幸經劉鶴亭等追蹤、擊斃數十人、該股匪是晚竄至孟家台、全村被殺死一百二十餘人、僅存共戶小姊妹二人、又二十七日、雙山集被架去二十餘人、土沛東鄉被架去一百二十人、現在盱眙鳳陽毘連各鄉村、幾無人烟、稻未得插、豆未得鋤、匪縱不至、而人民之生計已斷絕矣云云、

◉川邊兩軍相持近況

成都通信、川邊鎮守使陳遐齡、與四川邊防督辦劉成勛爭執雅屬各地、遷延已經半年、陳氏見勢不佳、業已離職、由鹽入京、惟陳氏雖去、而其職務未嘗正式交代、以致邊劉兩軍、仍在相持之中、據代行邊使孫涵電稱、劉軍尚在進逼川邊、而劉軍將領藍世鉦等、則謂彼等僅及大渡河岸建昌原防而止、最近洛吳來電、決令邊軍回撤、恢復失地、滎雅一帶、收歸省有、洛吳主張、與劉軍要求意思、大致相去不遠、或可從此告一段落、亦未可知、據雅州方面傳來消息、劉邊兩軍、亦有劃防而守之訊、建昌道尹孫兆鸞、前由雅州到打箭鑪、即係調停此事、聞孫氏之意、擬請雙方撤去警戒步哨、邊軍所部、暫住鹽邊鹽源兩縣、三軍所部、暫住雅州六屬及寧遠九屬、以靜待洛吳之解決、至於邊軍現在駐地、計賀中强張光典張修亭各部、均住大渡河大樹堡一帶、羊仁安所部、現住富林驛、與藍師洪旅同處、但無投藍之意、聞羊氏留守原籍、(即富林)係自保桑梓之計、聞近亦擔任調人、得藍許可、已單騎赴大樹堡晤孫涵商妥矣、

◉張高交替後之閩警界

(禹衡)

▲張藻宸恐將不了

福建全省警務處處長兼省警廳長張藻宸、突被更動、以十二師騎兵團團長高文貴繼任、八月一日張高已經交替、惟高於北洋軍官中、資格甚老、孫周前皆其部屬、現年已六十許、就職日之演說、即詢及張任內有無欠餉、衆不敢答、高囑可散後再談、實則警餉已支未發者已一月有半、而警捐等之先期交納者不少、為數總在三四萬元之譜、張氏連日請各科長所長、以私人感情、與之議減、但巡士月餉、勢難減少、高氏一面又到各署點名、並查詢欠餉若干、張氏已陷於困難之狀態、此外短欠電氣電話公司、及各商店及私人欵項、為數亦鉅、外間尚莫得真相、茲據某方面調查、本年春間、張氏所呈報於省長者(甲)收入項下、按月總共台伏二萬三千二百五十六元、(內分財政廳撥細妓捐局車捐處屠獸場清潔所戲捐糞草捐臨時保安警察費臨時備捐屠牛捐十項)(乙)支出項下、按月總計台伏二萬六千二百七十五元五角、收支互抵、按月不敷台伏三千零一十六元五角、而實際上則該廳按月收入、為三萬八千餘元、(一)財廳月計一萬零八百元(二)警捐每補捐一個月、半月約七千五百元、(三)妓捐月計四千五百元、消滅證約三千元、局票捐約四千元、(四)車捐月約一千五百元、(五)屠宰捐除經費外月約一千元、(六)戲捐月約四百五十元、(七)清道捐約除一千元、(八)路燈費約三千餘元、(九)衛生捐月約二百元、(十)紙牌消滅證月餘七百元、較之支出報告、其盈餘月約在八千元左右、究竟如何、當證之將來核算、至於其他債務亦頗鉅、如電氣電話兩公司、公私兩方名義、積欠至五萬元以上、他如菜館綢緞店等、亦在千數百元左右、現聞福州電氣公司等、已呈控張氏於軍民當局、而各署所巡士之薪俸、倘非定期補償、恐亦不免有罷勤舉動、張氏恐將不了也、

◉桂省潦水退後之請賑

今年潦水為災、蒼梧平邕南寧馬平等縣、水勢比乙卯相差無幾、而被災區域之廣、受害人民之衆、為十年來所僅見、平南一屬、有全村淹沒、倒塌房屋、壓斃男婦以萬計、慘不堪言、梧州當水度最高時、城外概成澤國、平地水深二丈、被水難民五千有奇、倒塌屋宇二百以上、厥狀之慘、為乙卯後所僅見、現在潦水雖已完全退下、各店亦悉數復業、惟災民流離失所、滿目哀鴻、嗷嗷待哺、梧州善後處長李濟深、及蒼梧縣議參事會、平南縣議參事會、為民請命、催請粵當道撥欵、并勸各界人士解囊賑濟、惟粵省今年水災、更有甚於桂省、即高要一縣、被水沖塌房宇數萬間、災民不可勝計、同病相憐、自顧已有不遑之慨、梧州現雖成立水災籌賑會、捐欵助賑者、雖不乏人、然災情深重、當此百業停滯、籌賑維艱、杯水車薪、無濟於事、所望同鄉先達、各省慈善諸君、發財散粟、賜予拯救、則數萬災黎、咸拜仁人之賜矣、

◉桂省沈陸未和之湘訊

(梓)

▲陳煥南之促和電

桂省現局情形如何、久未得其真相、趙炎午前次派往桂省議和代表陳毓山、已於日前旋省、有人詢以桂中現況、據稱陸部仍駐桂林、沈部仍駐平樂一帶、湘軍約三團之譜、及馬濟所部、仍駐全州、至和議問題、迄未正式開議、陳氏恐其夜長夢多、調和之前功盡棄、因聚承趙氏、

化痰止咳 第一良藥 杏仁精

化學分析　提煉成精　大生公司　獨家創製

治咳嗽化痰藥品○種類甚多○但求其效驗神速而藥性和平者○[illegible]○用道地杏仁以化學提煉成精○[illegible]○大瓶一元○小瓶四角○另有優待○每打四元○外埠函索即寄○請認明杏仁精商標○以免誤購○總發行上海大生製藥公司○分發行杭州清河坊巷內後市街口[illegible]

鎮江潘和記固厚春布莊廣告

本號向設鎮江丹陽碼頭坐西朝東石庫門便是專染竹布京元紗綢各色衣料[illegible]今夏特運江西寧都固厚會同提莊夏布光布[illegible]已承各名山古剎賜顧無不讚美如蒙光顧無任歡迎

上海英文專修學校招生

日夜

本校創辦多年分日夜兩校專授英文養成實用人才特添補習科即未習過英文者亦得入學年齡不限[illegible]程度分高初二種面取或函索章程須註明何種◎校址上海[illegible]

一婦女怕者

旅次生產　生育太繁　多產難產　產後生病

請速購用外按停孕金丹價目每打十元每盒五元試用一元此丹為中西上流士女最信任之品每年用此丹而得平安避疾者不下數十萬人但切須認明本公司牌號以免誤購偽品欲知詳細可來函索閱說明書一份自當奉上[illegible]界路第一百七十五號[illegible]飲和室公司獨家創售

京奉鐵路局招商承辦南票煤礦廣告

逕啟者本局前在熱河朝陽縣屬南票地方發現煤礦一大區領有採礦執照前經商人彩利公司承租一小部分用土法開採現因其承辦期限屆滿已由本局呈奉交通部核准另行招商承辦如有願承辦該礦全區或一部分者希即備具意見書[illegible]於本年九月三十日以前[illegible]投函本局以便酌定[illegible]南票煤礦坐落熱河朝陽縣屬[illegible]距錦州[illegible]里與通裕煤礦鐵路沙鍋屯車站尤為接近有大車道可通[illegible]

痧痛豫濟湯

[illegible]中國製藥廠總發行[illegible]啟

食後氣悶飽脹即服消化藥片立見效驗

此藥性質和平。功能健胃消食。理濕化滯。凡食後氣悶飽脹消化不良者。每次飯後。用開水送服四片。積食立即消化。並使胃部强健。功效如神。定價大瓶一百七十片。大洋一元二角。小瓶八十片。大洋七角。外埠函購。郵票十足收用。詳細服法。另有說明書。承索即奉。總發行上海南京路中盆湯弄口。大生製藥公司　分發行杭州清河坊巷內後市街口。大生製藥公司

欲腦筋充足思想靈敏請速服

艾羅補腦汁

艾羅醫生發明之補腦汁行銷全球功效卓著不但能補腦筋兼能滋補心血所以勞心用腦的人不可不服茲將主治功效略述如左

腦力衰弱●腦髓枯涸●頭暈眼花●思想遲鈍●夜不安眠●神經錯亂●心腎不交等症　以上各症　服補腦汁立見效驗　此經驗之談　非虛言也

大瓶二元　每打二十元

小瓶一元二角半　每打十二元

本外埠各分號以及各大藥房均有出售

總發行　上海中法大藥房

襪機　襪針

特價壹千部　照原價八折

附屬品全　律贈針一百支

欲究觀止　時勿錯過

函索樣本即寄

上海五馬路江西路口中國繁業公司

總行　上海江西路二十四號　電話中央七四五六　七四五七　七四五八

西門子電機廠

電機　馬達　SIEMENS CHINA CO.　電器　電料

分行　北京　天津　漢口　長沙　濟南　奉天　哈爾濱　等處

本行爲德國著名西門子製造電機廠之總代表專銷各項電機電器歷有年數分行設於上海北京天津漢口等處均設分行其他各大城鎮亦有商家代理其機器之精良發設之妥善業已有口皆碑並均有經驗之電機工程師對於本行機器之電力宜適當經明種種工程及其他大小馬達電機電料噴火噴氣稱爲滿意以及泡貨現有二十其年之經驗本行開設工程部建築部并設有鐵路部無不竭誠歡迎也如蒙垂詢一切　2878

各界注意

本廠所製各種電汽風扇貨品精良定價公道久已名聞遐邇時有人以別家貨物冒充本廠出品欺矇顧客特此謹告各界於購買風扇時務請認明風扇上所釘銅牌鐫有西門子電機廠字樣及商標庶不致誤

西門子牌　風扇商標

西門子電機廠　4178

大世界游覽儲蓄章程

◉甲種〔活期存欵〕〔券利並給〕
存欵滿洋一百元滿一個月贈游券三張〔不滿月無贈券〕多則類推〕此項儲蓄隨時可以提取利息按月七釐半年一結半年後複利

◉乙種〔定期零存〕〔券利並給〕
每份每月存洋五元每月贈券三張中途停止繳欵贈券亦即停止
定期三年除按月給券外期滿每份給還本利共洋二百十八元
定期六年除按月給券外期滿每份給還本利共洋五百二十六元
定期九年除按月給券外期滿每份給還本利共洋九百九十二元
定期十二年除按月給券外期滿還本利共洋一千七百三十八元
定期十五年除按月給券外期滿每份給還本利共洋三千元

◉丙種〔定期整存〕〔優給游券〕
每份存洋五十元〔至多以十份爲限〕
定期一年期滿還本月贈游券六張　二年七張　三年八張

◉丁種〔定期整存〕〔券利並給〕
每份存洋五百元〔至多以十份爲限〕
定期一年期滿還本利共洋五百五十八元　每月加贈游券三十張
定期二年期滿還本利共洋六百二十元　每月加贈游券廿二張
定期三年期滿還本利共洋七百元　每月加贈游券三十五張
定期五年期滿還本利共洋九百元　每月加贈游券四十四張

於日昨分致沈冠南陳幹卿一電，備促議和，電云，煥南寧命遠來，因友邦之內爭，效仲連之排解，絕無對人之成見，有何爲己之私心，入境問俗，已有四民輟業之嗟，煮豆燃萁，忍聽同根相煎之泣，相持不決，後患可虞，第念桂湘一家，休戚與共，敗本脣齒相依之誼，難堪涕泣而道之賊，睢忘人微言輕之嫌，聊附披髮纓冠之義，夫貴省此次戰爭，出於一時之誤會，非有不可釋之嫌怨，而必見以干戈，即有不能決之事情，尚可公諸輿論，以陸沈兩公及諸將領平昔敬恭桑梓之心，抑豈忍逞一朝之忿，鄉田園廬墓於邱墟，伊古及今，殺人以爭，爭城者，鮮不興亡旋踵，轉眼滄桑，武力之不可恃，在近世已成定義，矧以枌榆故里，袍澤至親，勝之不足言武，徒貽人以不廣之譏，敗仍捲土重來，有禍結兵連之慘，揆之諸公愛國愛鄉之初衷，當亦鑒天心之悔禍也，夫陸公爲民國元勳，海內宿將，涵宏之量，於人何所不容，而非悻悻者所能望其肩背，沈公以嶠嶺英豪，年來奔走賢勞，實力雄心，不徒有向外發展之可能，亦國家干城之重寄，當此時艱孔亟，外侮方殷，相與釋私嫌而紓國難，勵翼之際，寧有涯涘，況止戈爲武，古訓昭垂，久戰病民，於心何忍，煥南本敝省長籌思之苦衷，與諸公爲和平之商榷，嗟嗟虫沙猿鶴，不勝劫後之悲，玉帛干戈，全仗轉移之力，擬請雙方停止進攻，徐圖善後，議中立之地點，推代表以協商，棄怨修和，緝梭桑之盛會，倒懸立解，拯塗炭之災黎，付往事於南柯，兩無尤怨，躋昇平於西粵，共唱大同，忝屬鄰封，亦拜嘉惠，如承鑒其愚忱，即當趨謁給轅，親聆教益，勉盡折衝撙俎之能，桂嶺葱蘢，已鬱藹和之氣，柳江翹企，不勝傾慕之忱，謹布下懷，佇候明教，

◉粵省九江兵禍續紀　（家盧）

▲滇軍焚刦姦淫之慘狀

▲商團加入戰鬨後之戰事擴大

粵省九江鎮駐防滇軍與民團衝突一事，已見昨報，不意日來愈鬧愈兇，延至今日，雙方戰事尚未停息，迭經當道派出南海縣長李寶祥，及滇軍參謀趕往彈壓制止，仍未見效，故自前月二十九日以後，雙方復起戰爭，該地民居，十九被軍隊焚燒刦掠，人民被姦污及中彈而亡者，相望於道，該地近經水災，未幾即罹此兵禍，誠粵人一大酷刦也，茲將連日該地戰事及焚殺慘劇，分述如左，查前月二十八早，滇軍分路向洪聖約進攻後，移時即將該地佔駐，當軍隊鬨進時，分途搜掠，焚燒民居，火勢極烈，不可嚮邇，計當日被焚刦者，以粵東名儒朱九江先生之故里爲最慘，即朱九江故居之京卿第，亦爲滇軍搜刦，該第內原有書籍百數十箱，及朱氏家藏書籍印版，亦散失大半，鑑田里朱夢齡（朱氏後人）住樓二所，亦被亂兵縱火焚燬，此外昆連之民居數座，亦同化灰燼，洪聖約之砲樓二座，朱鑫之屋及岑某之宅，皆被焚去，滇軍攻入洪聖約後，即分隊抄出長塘，該處民團以衆寡懸殊，自行退去，滇軍即入駐長塘，又大肆搶刦，難民紛紛逃去，有老嫗朱張氏，年約六十，欲逃出該圩，行經其地，爲滇軍步哨擊斃，屍陳路上，血肉模糊，沿途死屍，橫臥道左，防軍不准人員殮，以致臭氣薰天，滇軍入駐長塘後，該處居民被兵搜掠一空，該軍旋又分隊向大稔前進，該處民團，以地勢所關，率隊退回大洲圍駐紮，大稔附近居民，扶老攜幼，均紛紛逃避，有張家巷張時興之女，及媳婦姪兒等四人，當滇軍抵步時，恐被姦辱，狼狽出逃，忽爲滇軍瞥見，放亂槍擊斃之，一家全及於難，其他被淫掠者，不可勝數，朱敬愼堂之大屋，已被滇軍佔駐，西方約有朱文芬之女，年甫十六，被兵强姦後，復受槍傷數處，又有朱某之妾，分娩後纔六天，被兵輪姦，現已全族悉數逃到省垣，至難民逃走路徑，現祗有龍山一處，至沙口各地，均被滇軍堵截，水洩不通，九江商民，以交通斷絕，皆向北方圩塲遷去，以避兵禍，蓋九江全鎮，祗北方一隅，尚爲民團所守，尚稱安謐也，至於民團長吳三鏡，以此次戰禍，自身受滇軍衆矢之的，已於日昨辭却民團局局長責任，以謝鄉人，可謂綠林中之明大義者，但吳三鏡雖去，滇軍方面仍未釋怨，對於九江民團之進攻如故，浸假對於九江商團軍，亦一律視爲敵人，故遂發生前月三十一晚商團敎練員李君志被慘殺一事，李君志者，爲陸軍畢業生，原爲九江商界份子，自該地辦商團軍後，即棄其商業，而入商團服務，充九江商團敎練員，於前月三十一晚，偕同友人鄧吉等數人，由九江乘船赴三面渡頭公幹，回時舟次奇山悅山祖河面，即見滇軍埋伏該處，喝令李等受檢查，李等以此行純爲公家奔走，即任檢查，料亦無碍，乃將商團公文交與滇軍察閱，詎滇軍一見公文，隨即將該文件撕毀，幷發出口號，該軍齊向船中施放步槍一排，彈如雨下，計是役當場斃命者，李君志及其友人徐某共二人，餘衆堯水逃遁，斯時該軍仍向水中放槍，欲將各團軍一網打盡，幸各方民團聞警，趕速赴援，始將逃脫之人，護送回圩，翌日上午十一時，九江商團公所僱用數人，前往奇山海面，取回該敎練員李君志及徐某屍骸，未幾即將李氏所乘原船尋回，船內什物皆無恙，惟二屍體橫臥其中，由團公所即派軍隊前往驗屍，驗得死者均係被毆兜槍轟斃，計李氏胸部中一彈，從背後穿過，徐某中腦部，彈由左入右出，對下商團公所，已提出與滇軍交涉，尚未有結果，至一日晚二鼓時，駐大盛坊之滇軍，又分路包圍該地民團，惟民團日夕戒備，雙方即行互擊，槍聲如燃爆竹，同時滇軍又將該地商團第三分團萬昌里外之瞭望樓轟毀，商團守衛軍，旋亦開槍還擊，故是晚十時許，三方面均發生劇戰，間用大砲轟擊，如臨大敵，戰至三鼓時，始先後停戰，未幾時屆五鼓，天初放亮，雙方又起接觸，其劇烈情形，不減二鼓時之激戰，相持至天明，又復停息，計一日晚之戰，滇軍方面死傷約二十餘人，商團軍以此次已牽入戰事漩渦，與滇軍交綏一次，已一變其往日中立態度，積極從事戰備，昨已將大仙廟之大砲三門，運赴防地，一置於潭涌口，一置於麟樓附近，一置三面渡頭，幷在萬昌里建築砲台，潭涌口一帶，亦滿堆沙包，以爲掩護物，聞當二日晨之戰後，朱大橋方面，亦生劇戰，因是晚滇軍欲前駐黎家祠，驅逐民團，民團與之接戰，卒被民團擊退，同時獨崗方面，亦有小戰，然二日早，民團復佔回獨崗邊，當戰事發生時，鄰近地方，又鄰係大謬咀，辛二日午後，尚未再戰，惟商團軍則着着戒備，情形至爲嚴重，前者不過民團與滇軍戰，今因殺斃商團敎練員一案，商團軍已加入戰團，則雙方調解更難矣，故南海縣長李寶祥到場調停後，雖經無數難民跪道哭訴，李氏均答以無力調解，傷難民來省向上峯調處云云，旅省城及香港九江人，以鄉里受災奇重，調停乏術，祇得任當地民團商團與敵人相持到底，但關於接濟難民，安集流亡，不可不設法維持，業於日昨在省城桃李園開會，由李浩元主席，是日開會結果，先行由鄉人分持緣冊，向各方募捐，一方通電旅港九江商人，速撥欵接濟，以便散賑，幷電請商團總聯部，以振水災之暇，兼振九江兵災，幷於是日即席由同人先認捐千餘元，以爲之倡，至於調停進行，刻尚未有具體方法，前傳蔣光亮已有調回第六師保衛光旅（即與民團爭戰之軍隊）離去九江消息，惟本月一二等日，胡思舜胡思清之第五六師，尚紛紛續派大隊赴九江，而滇軍參謀長譚禧到九江調停者，亦聲言滇軍之進剿土匪，係屬保衛地方起見，非將吳三鏡拿獲，及殲滅其餘衆，（即民團）不能停戰，態度異常強硬，觀此可見此案之尚難解決矣，（八月五日）

◉浙省自治聲中之自由制法

浙省兩次制憲，俱未實行，而於國憲公布後，忽議省自治法，各方觀察，每易發生誤會，以省自治法名稱，及省自治法會議組織法，關於代表之選舉，均係根據於國憲，此次省自治法，當必以國憲爲依歸，則號稱自治之浙江，勢將由國憲方面，而與中央漸生關係，實不啻已承認國憲，現會議主席褚輔成，已對各方解釋，以省議會議決省自治程序法第八條內開，在籌備期間，由省議會引使立法權，又第九條內開，已經本省施行各法令，在施行程序期內，除由省議會修正或廢止外，悉屬有效各等語，是浙省籌備自治，完全係獨立性質，其不受國憲之制限，已爲極顯明之表示，觀於直隸諸議會，欲依國憲所賦予，制定省自治法，均須請示內務部，而內務部亦以未咨詢國會，不能爲負責之答復，其對直議會則然，對蘇議會亦未有不然也，即此一點，亦未證明浙省在地位上之不同，對於省自治法，儘可自由制定，不受任何方面之干涉，惟是舉上運動與舉下運動，大有研究之價値，緣代表會議方面，有組織之動機，在位者頗以爲慮，故專此舉下運動，於省自治前途，亦有窒碍，然而舉上運動，則軍閥造法之譏，亦不能免，是在諸代表之善爲處置耳，

◉杭州快信

▲西湖博覽會籌備主任李思浩，連日在杭籌備一切，規模粗具，惟頭緒紛繁，現已就商杭紳王錫榮路君，請予輔助，

▲博覽會實業在積極籌設，自來水一項，尤爲要圖，現正調查開辦經費，（民）二三年祇須七十餘萬元，現時興辦，工料奇昂，非二百餘萬元不辦，

▲新市場商界聯合會，請於該處設立西湖博覽會分會，省署以茲事體大，應否照准，須俟通盤籌辦，

▲杭市銅角缺乏，毫洋充斥，迄無補救方法，現市上小洋，亦覺罕見，探厥原由，因錢市另有暗盤收吸，每英洋百元，升水四五角不等，

▲敎育廳昨通令專中各校，嗣後學生請假，非得家屬及介紹人印證，一概不准，俾杜流弊，

▲一中校學生反對沈新校長，風潮雖□，學生吳謙王貞康，已分別押令回籍，惟暗中尙有鼓動，將來開課時，恐未必能安然無事也，

▲餘姚鹽民反對公倉風潮平靖後，被傷鹽民，由官廳給郵五百元，聞三江場又因改煎爲晒，私設鹽灘問題，激成暴動，運署得報，已派員馳往查辦，

▣尙有要聞及地方通信轉入後頁▣

感謝程鳳生醫生

耳聾

耳聾靈藥

余因病後失調以致耳聾不聞數年以來服藥不效後閱報知程鳳生醫生耳聾靈藥服之果然奏效

藥公司　程鳳生　德和

小腸疝氣丸

疝氣

二匣包斷根

德法

肝胃痛

百花散

友仁氏

廣東　接元堂老號

分設上海

紅靈丹　正氣丸　甘露茶　玉樹油　薄荷錠

白痧散　蓄提丸　午時茶　如意油　薄荷烟

1397

一瓶全愈

立止白濁丸

1420

COCHRAN BOILERS

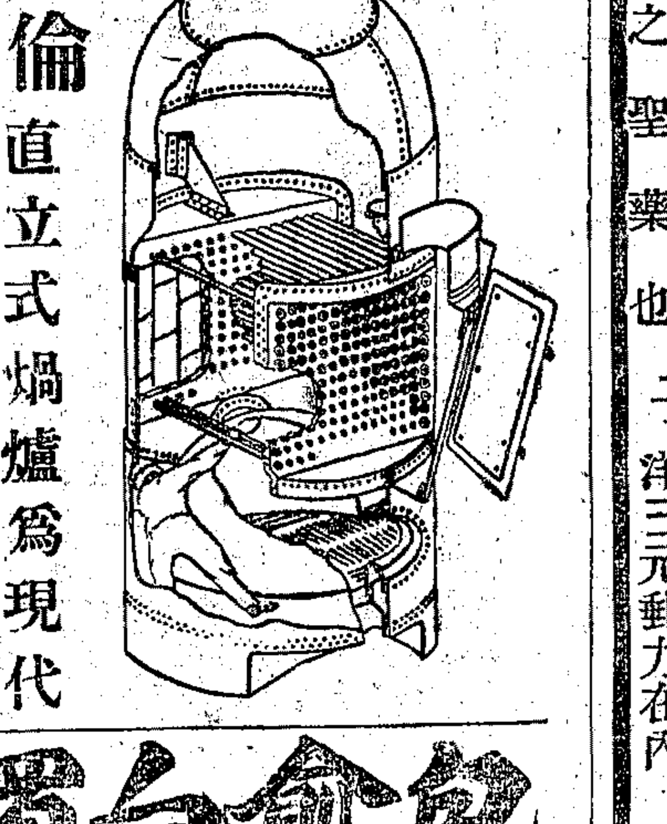

高克倫直立式鍋爐爲現代環球著名之英國製造品有四大利益　清刷易　燃煤省　生命久　用費少

以上四端高克倫鍋爐較無論何種鍋爐爲優即以燃煤所省不數年間已足償還全部鍋價如荷垂詢價格務請詳述下列各節以便核覆　（一）所需汽壓若干磅　（二）每小時需用水汀若干磅　（三）幾只汽缸引擎　（四）汽缸對徑若干英寸　（五）引擎來回若干英寸　（六）引擎每分鐘轉數

中國獨家經理英商通用電器有限公司

上海寗波路一號二號

電話中央一六〇六　一六〇七　一六〇八

分行　香港　漢口　天津　大連

千金調經丸

調經

婦科至寶　1484

濟生藥房

白濁丸眞靈

白濁

一盒即好

程鳳德生和

包愈白濁下疳

毒下疳散化　白濁丸立止　疙丸橫

德法醫生

立愈遺精

金剛百鍊丸

筋骨痠痛藥

瘋痛

不靈還洋

華德藥房

指南醫生

保嬰兒及小孩特製之聖藥也

詹厲民君之公子

須知嬰孩及小兒所需用藥品宜專製也故韋廉士醫生藥局經數年研究特製嬰孩及小兒所用之靈藥名曰嬰孩自己藥片以供於世韋廉士醫生小兒之靈藥功效甚速藥片清潔可保絕無危害對於小兒懷抱嬰孩服用極爲穩妥漢口江漢關稅務司文牘處詹厲民先生來函云鄙人素艱嗣息小兒煥文年甫二歲臥病月餘初係外感雖經中醫治愈而胃口總是不開旋見精神萎弱眼睛昏暗骨瘦如柴臂曲如拳大便時結時瀉等症鄙人雖明知其病在腸胃無奈虛弱已極攻補均非所宜醫治之法幾於束手幸而查閱報載嬰孩自已藥片有清潔腸胃調和脾胃之功當即購入一瓶暫行試服未及一日果然大便先下黑糞次下綠糞末後則下黃糞胃口漸次大開連服一月諸症悉去身體肥壯容顏煥發精神活潑異常鄙人深感此種藥片實有造福小兒之功用如尊處無從購買祈寄郵票六角至上海江西路六十號韋廉士醫生藥局原班郵奉一瓶可也每六瓶洋三元郵力在內

自己之胃如何愛護

世有多人自戕其胃如貪食過飽或饕餮之徒多食油膩難化之品或貪飲無節醇酒高粱或白蘭地會四格洋酒等類以爲多飲能助消化此誠愚而不可解者也醇酒不能助消化反使阻滯消化且有損於腦體及腦筋故近來文明各國名醫聚會議及禁酒之舉且美國法律醇酒已禁阻不能製造矣是以欲求胃弱強壯消化有力必需補血使胃部強健可也韋廉士大醫生紅色補丸爲天下馳名補血健腦之聖藥正具此等功效請觀直隸天津第三代用國民學校教員吉福慶先生之證據便可知

吉福慶先生玉照

矣吉君來函云僕濫竽教育界已歷二十五年矣溯自幼時體質素弱腦胃多病近數年來因筆墨勞形心神交瘁更兼嗜酒性成痼癖難除以至腦力不充食物難消每至夜間兩目不能交睫晝間思睡精神又異常恍惚屢經名醫診治均無效果幸有友人提議購用韋廉士紅色補丸當能有效詎服藥數瓶之後病形漸減舉凡以前沉痾漸有全愈之望僕感惠之餘略誌數語以證明該藥之奇效韋廉士大醫生紅色補丸係血虧腦疲所致各症之聖藥行世已歷三十餘年之久曾經療治血虧所起各症且亦爲天下馳名婦科血虛等症之靈藥凡經售西藥者均有出售或直向上海江西路六十號韋廉士醫生藥局函購每一瓶大洋一元五角每六瓶大洋八元郵力在內

何物可食如何食之　茲有精美衛生小書有益於閣下及尊府其內容甚爲詳備如欲索取即須寄一明信片至以上所列地址原班郵送可也

需購韋廉士醫生所製者

韋廉士大醫生紅色補丸

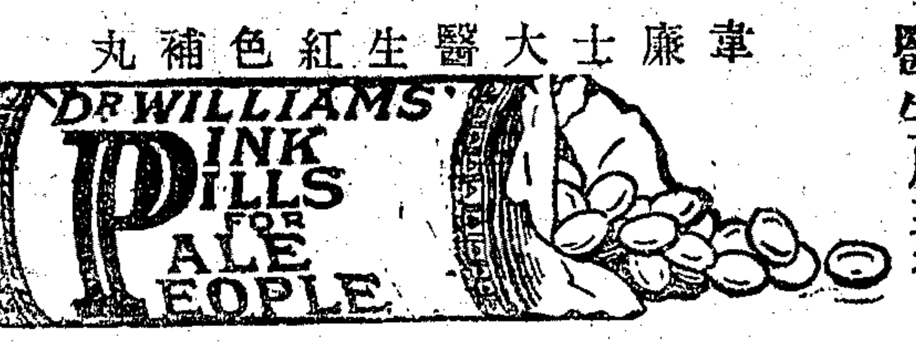

其餘別種紅丸均屬假冒

國內要聞三

⦿南京快信

▲韓省長於今(十日)晨六時、赴鎭江遊覽焦山、並察看運河水勢、閱晚車即可回寗、

▲海軍杜總司令、於昨(九日)返寗、晚七時、齊督在署設宴、爲杜洗塵、韓省長及軍政各長官均陪席、

▲灌雲商店發行紙幣案、財廳呈復、謂地方團體、均以全數收回、恐與市面有礙、查通和號等十三戶、準備現金及保證準備金、均達六成以上、所發紙幣、由商會完全負責、所有保證現金、即由縣查明存儲銀行、以固信用、以後不准濫行增發、至十三戶之外、未經核准者、仍令縣查明、取締等情、已奉省長指令照准、

▲商人李鏡明等、設立茶葉改良產銷會、呈請省署及實業廳核准備案、

▲南京婦孺救濟會籌備業已就緒、定下月初旬開成立會、並擬在下關組設分會、

▲青島大學在寗招生、派職員姜澤民來省、與教育廳接洽、蔣廳長定十一日至十三日、假第一中學第七教室內舉行考試、

▲韓省長委沈沂赴高郵催結如飛小輪肇禍案、

⦿京教育界又開聯席大會

▲對庚賠討論進行辦法 捷

北京國立八校教職員代表、對於俄國部分庚欵、曾於本月二日、在北大歡迎蘇聯大使加拉罕席上、與加氏交換意見、對於英國部分庚欵、曾致電英政府議會、主張將該欵專用於全國教育事業、並於四日由該代表許縄祖等五人、訪問英使麻克類、與麻氏之談話、已誌本報、茲聞八校代表、以英倫電報、有英欵移作築路、須用英人司理會計技術、且路上所需材料、當永遠購諸英國之消息、日前英使之談話、有將用此欵於中英兩國互相利益之事業、言詞亦甚含混、且國內某方面、復同時竭力主張、以庚欵修築鐵路、一再述其片面之理由、並在報紙上與教育界挑戰、認爲此事、不僅關係於全國之敎育基金、且倘用此築路、改訂條件、作爲投資企業之用、居退欵美名、享營利實權、而開共管鐵道之先利、其影響於我國、尤爲重大、因於今(八日)午前十時、復在法大開緊急聯席大會、各校代表出席者共二十人、首由主席許縄祖、報告美使舒爾曼氏、日使芳澤吉謙氏之復函(美使允九日十時拱候惠臨、日使允十一日十時掃徑以待)畢、即提出今後對於庚欵對外對內之如何進行方法、請大衆討論、各代表互相討論、細密考慮、約一時半之久、僉認爲庚欵關係重大、非努力進行、並聯合各省教育會及新聞界、一致力爭不可、結果、議決六項、茲誌之如下、㊀對外、仍本曩日宣言、絕對用於中國獨立自主的教育基金之原則、向前猛進、倘欲利用庚欵、在我國發展其他項政策、則誓死反對、㊁明日午前十時、仍由許縄祖徐瑾譚熙鴻沈恩祉馬名海五人、往訪美使舒爾曼、十一午前十時往訪日使芳澤吉謙、㊂訂於十三日訪法代使、十四日訪荷代使、表示對庚欵之意見、仍由許徐譚沈馬五君前往、本日先行函約、㊃對內組織一旬刊、(遇有要項臨時增刊)公推譚熙鴻君擔任編輯、主持一切、所需經費、由八校分攤、每月北大四十元、師大三十元、其餘各校各分任十元、訂於本月十五日出版、發表宣言及一切重要事項、㊄召集教育基金委員會、各校各加推委員一人、㊅容日招待新聞界、此外復討論例案二起、直至下午一時始散會、

⦿北京教育界零拾 (屏)

▲東亞大學之眞相 洛吳於治軍之暇、頗研究學術、去年何君雯爲斡旋直皖江浙之事、滯在洛陽、何君勸其提倡文化、辦一東方大學、吳使欣然贊許、定名曰東亞、囑其規劃一切、此遠因也、春間何君過洛、將計劃書及預算呈與、並商及經費問題、何君欲請孚威辦一種特稅、作爲學校經費、如西北大學之指定紙烟稅例、孚威謂此事尙須與中央協商、故未決定、何君來京、有多數友人、勸其着手籌備、何君遂復以此旨向洛陽籌商、請其先擔任董事長、餘事再從容規劃、昨接其介弟宇奇、自洛陽來電、謂已得洛吳允許、現聞該校設文法農工四預科、暫就順城街籌備處招生、固定校址、尙須另行規畫、

▲教部增加留德學費 現在德幣跌落、留德學生、每月雖五千馬克、幾無以爲生、教育部擬酌量情形、自本月起、留德學費、改爲每生月支二十萬馬克、以資維持、日昨教育部、特電飭留歐學生監督處、遵照辦理、茲錄該電文如下、年來國家財政、枯竭異常、即此留學經費之窘、亦屬捉襟見肘、諸生應如何共體時艱、剋苦自勵學業、毋貴兼求費用、奚以多金爲貴、倘日後德國幣價愈落、物價日增、自宜遵應生活狀況、昨據駐德使館函稱、所述各節、自屬學生目前之急、應自本月起、留德學費改爲每生月支二十萬馬克、以免學子輩、陷入進退維谷之境、除函覆駐德使館、就近宣示此旨、以袪隔閡外、合行電訓該監督遵照辦理可也、

▲海淀小學擬開游藝會 京師四郊公立海淀小學校、迄今已逾十八載、本係私立性質、後得京師學務局之補助、改爲公立、近因學務局發欵延期、大有不能繼續維持之勢、兼之該校學生畢業後、率多無力升學、不能不爲謀一社會生活之路、故該校現擬開辦游藝會、募集鉅欵、添設職業班、授以兒童各種相當之技能、使得自謀生活、又可補助經費、一舉兩得、日前已發出啓事、通請各團體贊襄一切、俟籌有頭緒、即定期舉行、

⦿陝劉查抄高峻私產 (屏)

▲撥充教育經費

陝西通訊、陝西旅長高峻、曾在郃陽澄城白水等縣抗拒劉鎭華、自敗逃後、所有私人財產、先後經劉鎭華派員查封、當地人民、曾要求將高峻私產、撥充本地教育經費、業得劉氏認可、日前已訓令三縣知事遵照辦理、原令如左、案查逃逆高峻、暨附逆楊澤丞馮晉卿趙桂棠等、盤踞白郃澄三縣、騷擾地方、搜括民財、歷時數載、民人受害非淺、茲據委派顧問胡大同呈報、在白郃澄三縣、會同各該知事、查出高逆等房地營業等項、除提賞外、合計約估變價洋三萬零四百二十五元五角三分五釐、造具册摺、附以說明、齎呈前來、雖爲數無多、然以此撥充各該縣教育實業等項公益之用、不無小補、且取之於民者、還之於民、亦可稍平怨毒之氣、而寒貪黷之心、除分行郃陽澄城白水三縣外、查白水郃陽澄城縣、所抄房地營業等逆產約估變價洋白水二萬一千六百餘、郃陽六千九百餘、澄城二千五百餘元、合行令仰該知事、查照册報底案、迅即商同該縣公正紳耆、酌量地方情形、分配撥充全縣教育實業公益之用、仍將用途晰造清册、附具說明、分別呈報、以憑核奪、是爲至要此令、

⦿各省教育界雜訊

▲山東美術學校實行男女分校 山東美術學校自開辦以來、原係男女合校、茲聞該校以省長公署業經明令公佈、禁止男女合校、現由該校全體職敎員會議、咸以所招女生、實屬難以安插、又兼本年女生來校報名者異常踴躍、如一律拒絕、實與原來提倡宗旨、不無影響、業經議決另行擴充女子部、遵令分校辦理、所有女子部之一切事宜、當即推定該校女主任教員王瑜亭徐維明二位女士、擔任管理、已賃定順頁街寬大民宅一所、爲該校女子部校舍、

▲陝西舉行蠶業展覽會 我國西北一帶、爲古時蠶業最盛之區、而陝省地方、氣候土性、尤爲適宜、蓋因提倡乏人、勸導無術、以致農家不以蠶事爲重、退化日甚、近年以來、陝省風氣漸開、育蠶之家、雖較前逐次增加、而收美滿效果、實獲利益者、仍屬寥寥、推其原因、皆由沿守舊法、不知改良、省立帽辦蠶桑傳習所、農事試驗場、今春養蠶成績、尙稱優良、所製蠶絲、亦頗可觀、茲爲促進蠶業起見、擬於本年七月二十五六八日三日、假實業廳東大樓地址、開一蠶業展覽會、爲陝西實業廳附屬機關十三年度蠶業展覽會、邀請本省附近各縣、以及軍政學各機關、並佈告商民人等、蒞會參觀、以便提倡、而資改進、業呈省長批准舉行矣、(屏)

▲川中教育費設法籌集 川中教育經費、大抵供應軍隊、以致毫無着落、因此全川教育經費收支處長黎純一、由省到渝、謁鄧錫侯、請示進行方針、並商承學欵統一辦法、至沿途經過各縣、則就近督促各視學、將肉稅切實整理、務於暑假期內、籌集鉅欵、以濟開學之需、所有處內日行文件、已令本處總務股主任胡國猷暫代、又聞黎君此行當帶有楊森使命、與鄧錫侯商榷要公、大約下月內即可返省、

▲鄂教廳通令選送體育生 湖北教育廳現通令各縣教育局云、案據私立武昌中和中學校校長耿丹呈稱、竊鄙校鑒於此次全國運動會、吾鄂成績相形見絀、爰於中學部之外、特開體育專修科一級、以圖挽救各情形、迭經呈請鈞廳察核在案、惟體育一項、在武漢學校林立之區、比較觀摩、進步自速、第鄂屬六十九縣、地處僻遠、中小各校、既乏相當人材爲之指導、復無教育當局爲之提倡、廢弛不振、已非一日、(中略)鄙校爲兼籌並顧起見、擬請由縣選送學生來校學習、養成體育人材、分回各縣中小學校、同資整頓、而漸被逵、等情據此、除簡章及招生布告、[illegible]各省送外、合行令仰該局長遵照辦理此令、

▲平湖城區一小之糾葛 平湖城區第一初級小學校校長戴厚昌、辦理無狀、經縣撤換、另委俞允楨充任在案、詎戴漠視法令、迄未移交、九日縣議會・商會・教育會・農會・等各公團、以現屆開學在即、該校長延不移交、實妨學校、特會電省方、請予飭縣勒令移交、

▲江蘇法大錄取新生揭曉 南京江蘇法政大學、自改建以來、於學課管理各方面、均銳意整頓、此次試驗新生、尤爲嚴密、一切事宜、統歸招生委員會全權主持、試驗日(六日)關防甚嚴、大門及講堂、均行加鎖、外面並張貼「本校今日招考來賓恕不接待」「本日招考新生本校學生不得出入」大字紙條、辦事者之慎重嚴密、於此可見、報名者男女共有四百餘人、分坐各大講堂、試卷均用密封、暗號與坐號不同、而坐號又不書於卷面、監試者復極周密、故雖欲舞弊而不得、所有試卷、由各主試委員合坐一室、分別評閱、反復對校、始定去取、去取既定、然後拆閱暗號、對照姓名、由校公布、茲聞現已揭曉、錄取者除編級生一名外、大學預科生祗取二十九人、內女生一名、並聞該校定於本月三十日、續招第二次新生、茲將此次錄取各生姓名揭布如左、金錫璋、寳海瀾、傅厚澤、葉華、徐式章、許允昌、嚴寳藏、嚴可爲、張祖棻、陳偉、許炎、高業炎、丁子楙、顧俊生、陳晉、張耀庚、朱人棨、顧彥儒、胡嘉誠、梁存仁、陳俊臣、王寳銓、徐照、相壽呂、龔登朝、顧汝臨、陳景東、吳殿章、戴本、編級一名王玉成、

▲蘇省七中新校長就職 蘇省第七中學新校長于忱、(敬之)奉教廳訓令並聘任書一紙、於九日上午八時到校、由史前校長維藩將文卷圖書校具儀器等項、分別點交、由于居逐項接收、醞釀許久之校長問題、至此已完全解決、于君辦理教育事業有年、學識經驗甚富、必能勝任愉快也、

▲嘉定教職員聯合會開歡迎會 嘉定顧輯卿先生之長子耀鎏、前四年曾畢業於上海約翰大學、得理科學士、後由南洋兄弟烟草公司、考送留英、入英格蘭格拉斯哥大學、專攻機械工程之學、於去年得工程學士、復由友人介紹、入英國皇家工程專門學校、研究熱機等科、又得優等畢業、今已回國、嘉定全邑學校教職員聯合會、特定於本月十三日上午十時、在明倫堂開會歡迎、屆時必甚熱鬧也、

▲揚州教育界近事 縣議員徐燧仙致函縣署、以九帖洲新橋鄉私立養田學校、爲劉厚之等昆仲捐資建築、刻因學生衆多、決於今秋始、繼建二三兩分校、請出示布告、以維學務、又教育局呈報縣署、謂二區一校長周栩撤差、以講習科畢業戚雷接充、六區三校長韓先任辭職、以許開甲補充、六區八校改辦合級、孫謝希文充主任、七區一校助教以蕭家駒充任、七區四校長姜克信辭另用、以八區四校長桂天照調充、以林學榮補桂缺、又教育局以露筋湯洋湖兩處李佩蘭鄭文灃等、抗不繳納學捐、特函請邵伯警區飭警押追、以重學欵、又公立第十小學本屆六年級生舉行考試已竣、業將楊祚杰等八名成績、及畢業證書、呈請縣署核轉蓋印矣、

▲溧水縣立女校改組 溧水縣立女子小學校、開辦已經二年、校長一席、更換四次、今春趙某來長斯校、學生寥寥無幾、因於暑假時商同教育局長、留某女士於溧、開辦女子暑期學校、旋即因事停辦、昨聞錢教育局長及陳縣視學爲整頓起見、改用董事制、聘請四區教育委員爲董事、秦女士等爲教員、秦女士於去歲曾任縣女校教員、一般輿論、均謂可望從此振興云、

▲松江暑期演講會之第七日 昨(十日)爲暑期演講會第七日、上午十時、先有小學教育界、請楊聘漁講「常識教學法」、楊君大致主張減少科目、除國語算術體操外、統併入常識科、至教學方法、主活用、除去機械式、下午二時、照常開會、講師到鄭貞文吳山兩君、鄭君講「自然科學之研究」、首言科學之分類、有形式實質兩種、次詳述研究之順序、科學的推理、法則及界說等、繼由吳君講演「築路救國之重要」、略謂中國有數千年文明之歷史、而一切事業之發展不能順利、實由於道路之不修、今欲救國、須先築路、築路須羣策羣力、方能有成、望一致進行云云、是日聽講者約二百餘人、吳君未到前、先由道路協會通函松地各團體、請人聽講、並函由縣知事溫紹樑出示布告、故屆時由溫知事派第三科顧主任到會歡迎、此亦講師中之特別者也、

▲松江縣教育局董委聯席會紀 松江縣教育局、於八月十日開董事委員聯席會議到楊鳳修沈起鵬秦士芳倪漢忱金鉥庵姜企章陳士雄姜隱濱郁功逵謝幸平陸規

第一白濁聖藥

淋濁之症有數端、有纔火有實火、有濕熱、有體虛、或新患或宿疾、或由花柳而起、小便刺痛、若不早治、後患無窮、本醫生悉心研究此藥、顧標本同治、無論十年八年之老白濁、三天五天之新白濁、輕者一盒立止、重者兩匣斷根、如內癢未淨、並服花柳解毒丸、小便腫爛者、另有外搽珠黃下疳散、各種價目、雙料每盒二元、單料每盒一元、外埠函購寄費加一、或有延年累月不能全愈、請來本藥房內診治、即日止痛止濁、○門診只收號金、贈資分文不取、上海第四馬路丹桂第一臺對面濟生藥房費伯英醫生啓

上海銀樓大同行 昨日售出天字始赤十足紋銀每兩四十八元五角、一元六角五分

裕記 慶和 裕和 寶記 老慶雲 鳳祥 慶記 老天寶 楊慶和 福記 老寶成 方九霞 裕元 恒記 振記 費文元 天寶 慶雲 新鳳祥 楊慶和 九霞 新記 久記 成記 寶成 十七家公啓

上海望平街口 永豐餘金舖

本號精製加倍眞上字足赤條錠首飾、成色之高、提鍊之淨、業已有口皆碑、各種首飾花樣繁多、工料又極頂眞、售價便宜、收價克己、進出僅差一換、每日行情登報奉聞、伏希公鑒 昨日眞足赤飾金(售出)四十八元(收進)四十七元半 本號電話中央六六八五

蘇州分申 上海恒孚銀樓 本樓創設姑蘇歷今百有餘年、庚申春亂遷於上海、乙丑還回蘇城元妙觀東、民國丁巳年因爲便利主顧設支號於上海英租界南京路、發兌古法加倍上字足赤條錠、藥金各種金銀首飾器皿、貨眞價實、遐邇馳名、如蒙紳商學界閣下賜顧、請認明牌記庶不致誤 總號在蘇州元妙觀東 蘇州支號在閶門中市大街、上海南支號在小東門內、無錫支號在北門內打鐵橋、常熟支號在南京路、北支號在州縣街 電話中央五一五五 上海昨日上字足赤十足紋銀售出每兩四十九元、一元六角

止咳

此藥專治傷風咳嗽聲啞喉管炎喉痛痰吐不出及演說唱劇家用聲過度致有喉嚨乾癢激刺甚至倒嗓等服必奏效患者盍試之方知不謬也

兜安氏止咳葯片

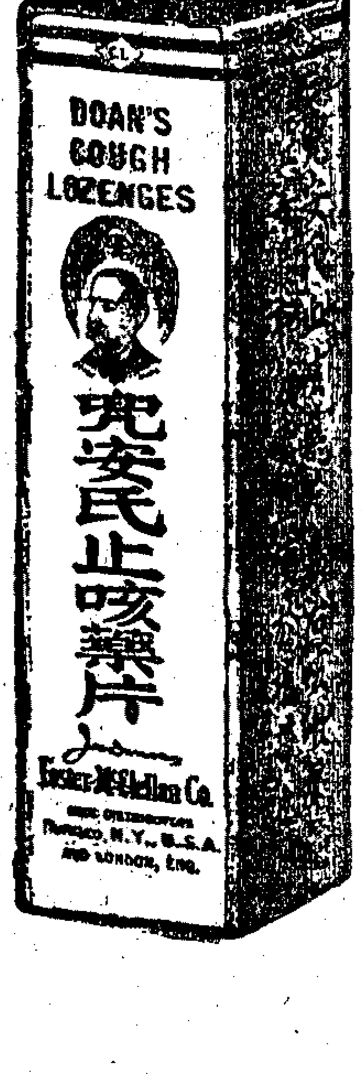

各埠藥房均有出售每瓶七角每打七元

上海江西路七十一號兜安氏西藥公司啓

亮孫宅市倪伯英、公推楊鳳修主席、議案如次、㈠義務教育設施案、決議、(甲)義教地址、照表列八學區中指定之地點、迅速進行、(乙)義教校長、仍照迭次議決案、先儘師範生聘用、由教育局長彙總報縣備案、其添設之教員、並由教育局備函知照、(丙)義教經費、依照各本市鄉區原定學級經常費、比例支配、不能超越、㈡白沃金山衛鄉請設立義務學校案、決議、本年度開辦義務學校、從學生較多之區入手、前經本會規定先辦二十四學級、業由教育局長籌辦就緒、其餘各鄉、應候次第施行、縣視學與教育委員意見、正復相同、白沃金山衛等鄉、當於下屆推廣義教時、從長計畫、以符原案、㈢義教修理校舍案、決議、義教校長、專辦教育事宜、其開辦時、校舍必須修理之處、應由各本區教育委員察酌情形、開單報告、總以簡要為主、俟教育局長核准辦理、此項應支經費、歸各區教育經費餘項下開支、其不足者、由局補助、㈣本年度平民教育設施案、決議十三年度平民教育、應推廣至二十學級、惟不限於原定地址、查照原案、巡迴設置、以期普及、所有應設地址、由各區教育委員籌度、報告教育局長定之、第一屆平民畢業生、擇優報縣酌獎、并定期通知上屆各主辦員、到會報告經過情形、如有改良意見、須詳細陳述、以憑參考、㈤張澤鄉學產案、決議張澤鄉學產、業由前校長金君、將租冊清賬店摺圖書器物目錄等件、交由教育局核收、嗣後經濟問題、與新校長劃分界限、其收租等事、應須商定公開方法、以期永久、㈥龍與鄉清理學產案、決議龍與鄉學產、奉到縣令囑爲查明具復、及義教地址問題、應邀同議董兩會領袖、到局互商善法、以期融洽、而免誤會、㈦縣立第一女子高小校、請追加十二年度決算不敷經費案、決議、學校經常費、以不超越預算為原則、所請追加之處礙難照辦、㈧審查實業生補助案、決議、國外顧文彬濮達沈光新、國內錢應瑞、審查合格、准給補助、至產科之吳周叔藩、核與補助規程不合、

地方通信

松江

▲工商友誼會之臨時會　八月十日、工商友誼會松江支部、開臨時會、出席者十餘人、總務主任侯時衡主席、提議、㈠郭秉文等組織中華國民拒毒會　刻已成立、徵求加入、一致協力掃清烟毒案、公決、函請拒毒會、加入為會員、並懇設立松江分會、㈡報載日本奢侈品稅、對於英德瑞比等國、允予延緩、獨於我國則否、媚強凌弱、蔑視公道、本會惠工保商、不能緘默、應如何表示案、公決、致電駐京日使警告、並電外交部力爭、一面通電全國各工商團體、一致協爭、

蘇州

▲七子山香汛命案續聞　七子山香汛發生命案詳情、已紀本報、茲悉被追跳河身死之轎夫老根榮、及屍身浮起後、未即拖至岸上、其兩足擱於岸邊黃石上、身上蓋有蘆席一塊、及將撈起、見其雙手緊握、舉起捺住頭部之兩太陽穴、則當時香客何大海等追毆時、老根榮跳入河中後、尚有另一香客、即在河邊援起黃石一塊、向河中猛擲、正中老根榮鼻樑、當即出血、大約中石受傷後、疼痛頭暈、以致不能扒起、昨經法廳派委相驗後、即將棺殮、並聞當時香客方面、其一組中有七八十人、除香頭王小棣及何大海等稍受微傷外、尚有鋼彩寶毛吉昌等四五人受傷最重、蓋該處鄉人、亦多好勇鬬狠者、集衆後分組而打、香客究以寡衆不敵、共有三五十人受傷、但均極輕微、而姓名亦無從調查、

▲水木作要求加價　水木作以近來洋價驟漲、去年雖加工價一次、將工錢每工二百三十文、改為洋碼二角三分小洋一工、於洋價升漲無甚關係、惟市物奇貴、豈無影響、茲泥水匠小工方面、藉口去年加工價、本以食米每石十元為準、今已每石漲至十元以外、理應再議加增三分、連原有三角二分為每工三角五分、並另貼折葷錢六十文、酒資六十文、已於昨日(九)遍發傳單、定於本月十三日在觀前珠酒巷梓義公所集議云云、聞大行方面、以近年各主顧因生計艱難、關係減少工作、以致營業不振、若再繼續、加增工價、吾業營業、更一落千丈、已頗持反對之議、姑俟是日會議、再定方針、該管警區、已飭屆時保護、毋任滋事、

南通

▲恢復縣自治之進行　通邑縣參兩會、業於一日舉行談話會、共計缺額議員二十九名、縣署已擬定辦理補選進行程序日期、將於日內呈報省長、審核令遵、預計十四年一月一日、即可正式開會、又市鄉議會、已有石港等區籌備恢復、議定先從整頓文卷用具經費入手、

六合

▲毆辱檢驗員吏　北鄉東旺廟傑農民沈如春、與吳連陞夙有嫌隙、前日(六日)因耕牛踐壞田禾事、沈以利刃刺吳斃之、次日吳之家屬、到縣報案、沈亦投案自首、當由楊知事委派何承審下鄉相驗、詎承審到場相驗後、屍屬立要屍格、而何以一時不好填寫、令其到縣領取、因此觸犯衆怒、一擁喝打、羣將何承審及檢驗吏張廣、書記俞厚安等、團團圍住、痛打一遭、何等受傷甚重、現已逃回、面請縣知事驗明傷痕、一面飭令警備隊及巡警等、下鄉拘捕兇犯、以憑法辦、

清江

▲添設漣泗軍用電話　淮揚馬鎮守使、因漣水泗陽兩縣匪氛不靖、時有大股匪人滋擾、爲謀軍事便利起見、須在漣水縣城及泗陽衆興兩處、安設電話機器、會派第三師營長唐光福及軍需王頭之二人、往滬購辦機器、剋已公畢返浦銷差、預備不日實行從事安設矣、

▲擒架案匪就擒　淮陰五市張立波家、前於陰曆四月二十四日夜半、被匪擒劫、並架去長子延生、次子延芳、以及長女三人、嗣以千九百元贖回、補報縣署、請予緝辦在案、現悉該案犯匪汪錦餘楊錫山張言樵等三名、業由王營備隊營長振鵬偵緝擒獲、昨已解送縣署收押、聽候法辦矣、

湖州

▲商會改選會董　吳興縣商會正副會長、任期垂滿、故依章先選會董、業於今日(八日)在本會禮堂選舉、是日查得票未投齊、故須延遲一二日方可開匭、會長一席、逐鹿者頗衆、不知究落誰手也、

平湖

▲創設商聯會　平湖商人沈寀剛等三十六人、發起商界聯合會、聯合本城各商家、分段組織以資聯絡、現已借定小街順豐公司爲籌備會址、除將簡章送縣轉呈當道外、並電省長實業廳長、請予核准、轉飭祇遵云、

嘉興

▲追租事務結束之呈報　王江涇追租分處委員沈國華現因事務結束、已於日前宣告撤銷、本年共追一千零四十六戶、其已結束者五百九十七戶、收洋五千七百七十六元、自行結束者二百五十四戶、尚有一百九十五戶、或係家境貧苦、或係婦老子幼、實係無力償納、故未追催、現沈委員已將辦理結束情形、於日前呈報縣署備查矣、

寧波

▲鎮海平民工廠停辦　鎮海小港李光彩、本一寒人、自稱係小港李姓資本家、留學日本、甫於今年回國、鑒於平民生計艱窘、決志設立平民工廠於港口云云、當開辦之初、大吹特吹、故甬人士之為所惑者、或代為鼓吹、或代爲招工、竟招得工人七十餘名、得保證金五百餘元、(每人八元)開始工作、未及三月、而資本(即保證金)用罄、有火食不濟之虞、工人大起恐慌、而李又異想天開、發行鎮海平民工廠股本券、帶工人十餘人、赴滬兜賣、越月餘、其事敗露、李光彩與工人等、紛紛逃回、該工人等所有帶去之行李、在滬典質殆盡、而廠內工人、在此一月之中、甚至枵腹過日、困苦不堪言狀、而李自到鎮後、一方受債主逼擾、一方又受工人吵擾、昨(八日)不得已先將工人遣散、每人付川資二角、故是日該廠工人等、紛紛至甬、多無鋪蓋行李、其窘可想、中有紹屬工人二十餘人、請求紹屬七邑同鄉開會、討論救濟辦法、該會當夜(八日晚)召開緊急會議、經衆討論、議決一面先給工人川資、暫行回籍、一面用同鄉名義、備函致鎮海縣知事、除請將鎮海平民工廠封閉、並將廠內所有生財扣留外、又派代表至鎮、與李光彩交涉、令其如數繳還保證金、並賠償一切損失、不知李光彩將如何對付也、

▲游民教養所開籌備員會　寧波七邑游民乞丐教養所籌備處、於八日下午三時、召集各籌備員開會、到者十餘人、公推陳純孫爲臨時主席、宣佈開會宗旨畢、即議本處應分股辦事、以便各員專責、當議決分經濟・文書・總務・三股、並推盛省傳爲籌備主任、張申之爲經濟股主任、屠鴻規等十六人爲股員、陳季衡爲文書股主任、朱荃謀等五人爲股員、胡叔田爲總務股主任、毛稼生等九人爲股員、推舉・由主席宣讀一過、遂通過、次議徵募捐款各隊名稱、公決、以第一二三四等數目爲隊名、次議印發捐冊案、議決、由上海籌備處將式樣寄下、俟付文書總務兩股審查後、再行付印、至捐冊印就、遂由籌備處分發各隊、次議各股應辦事宜、結果、文書股先行修改簡章、經濟股徵募捐款、總務股辦理一切進行事宜、次楊誦仁提議、本籌備處於籌備期間、應需費用、應如何支給、議決、先向甬江錢莊立過賬簿一本、交由經濟股主任支配、議畢散會、又鄔志豪君爲徵募捐款起見、於九日公宴殷富紳商、以便各認捐額云、

當塗

▲監犯越獄脫逃　當塗監獄、設於老縣署、昨日(初七日)下午九時許、忽有盜犯八人、越監而去、縣署得訊後、比派衛隊警察多人、追踪兜拿、迨至天明、僅拿獲兩犯、一名徐應友、一名夏得法、餘六犯已不知所向、現正偵騎四出、能否緝獲、未可預料、典獄員劉松、現已辭職、改委唐修接充矣、

▲放水幾釀交涉　當塗城垣毀於洪楊之亂、現僅存土基而已、初入境者、均疑無城、而城外則環以城河、與姑溪河通、城內則築有市河、與城河連、並築有喜馬梅塘兩閘、爲放水出入之關鍵、近日湖水漸退、圩堤無碍、而城內乾涸異常、遇有火警、則有缺水之虞、遂由農會會長朱聯綬、提議於今晨六時(初八日)、將梅塘閘開放、引水入城、詎料水勢湍急、奔潰十餘丈、附近各圩、見水勢洶湧、岌岌可危、於是鳴鑼喊救、一時聚集夫民數百人、均埋怨朱會長不應開閘放水、有謂將朱之住宅搬毀堵塞者、有謂赴縣署要椿木者、有謂搗毀農會者、議論鼎沸、言人人殊、現正用椿木救護、聞已無大碍矣、

福州

▲閩周又殤次子　閩督理周蔭人、當將履新時、接家電謂殤其第三子、頗為傷痛、曾幾何時、乃又以殤其第二子聞、此子年才十歲、與其兄由籍來閩、溽暑過渡、多吃西瓜、抵閩後、又好喫菸支、其病以起、先赴台江之日本博愛醫院診治稍愈、詢以可食白木耳燕窩否、日醫士曰可、食後病以加劇、日醫無效、乃以中醫林椿園林壽琪歲幼竹等進、日入督署診治者各兩三次、然卒不能開口、前月三十一日、薩省長以自己延醫之便、派員邀同醫士王彥芸前往、爲其診治、至副官處、某副官承周命、謂裏面已有醫六人、症恐不起、乞爲轉達省長道謝云云、翌日下午即已殤亡、三日上午九時、周令將該棺權厝於奉直東會館內、前導以樂隊軍樂等、頗爲熱鬧、棺前有兩女孩、頭束白布、若其婢子然、棺後隨汽車、車上聞即周之長子、自東街至山兜尾一帶、一時交通幾斷、

來函

●萬縣來電

申報館鑒、閱七月二十一日貴報館漢口專電欄內、登有敝旅長因蘊耀南遣帥派副官牽探到漢採辦、聞信先遁一節、傳聞失實、至屬子虛、敝旅長係奉四川劉積之督辦命令及第六師魏師長、委派赴漢運械、日前因奉師長電令回川、面商要公、敝旅長比即返川、並在武漢各報登有因公入川未及走辭各由啓事一則、當敝旅長返川未及兩日、即有此等傳聞、深爲詫異、惟武漢各報、業已先行更正、今特電達貴報館、即希將來電登入公電欄內、以明眞象、免淆觀聽、無任感荷、四川萬縣高廟四川陸軍第六師獨立第一旅司令部副官處叩魚印、

確保痔瘡斷根

立刻止痛　一服斷根　倘無功效　包退還銀

化痔神丸　痔瘡斷根散

上海同仁醫藥所

古今第一婦科聖丹

上海京都天寶齋●婦科種子仙丹●服後受胎極速●如不信者有法可試

上海京都天寶齋啓

中西醫藥函授學校新校落成大擴充完全免費招生

本校新校址建築洋房於閘北天通菴路業已落成

上海　英大馬路　惠羅公司　四川路口

機會難得

切莫錯過

請買真正便宜貨

新到大批

各種洋印花紗

此貨因來遲
情願照本售
花式既新奇
顏色樣樣有
着之極好看
價錢公道透

每尺祇角六
別處無從購
光陰如箭快
此貨就要完
要買便宜貨
請速來選購

每六足華尺特別減售洋壹元

滙通公司常年法律顧問孫鑄大律師警告喻淦泉

茲因滕縣滙通分公司情願客商錦源號主喻淦泉於前月失蹤即由該縣於西關等假遺僞戳取貨致該分公司經理黃春培受遭羈押除聲明眞相依法向原告提起反訴外用特登報警告限於十日內速即自行投案否則惟有請求通緝幸勿自誤特告孫鑄大律師事務所上海西門新三昇里北京西四北路蘇州閶門下塘住宅無錫河埒里電話七一九

上海姜衍澤堂發記膏藥漲價

本堂開設小南門外裡倉橋東首第一家發兌寶珍膏已歷二百餘年祖傳秘方按時精製惟求貨眞不取羨餘近因百物騰貴貨料步漲受虧甚鉅若不稍增價直實難維持今議於舊歷八月初一日爲始寶珍膏等一律增加誠恐遠省仕商賜顧未盡週知特此預爲聲明

鄭平叔啟事

自庚申八月上海有粹華製藥廠之發起以平叔爲製造部主任自知學力未周不勝危懼幸各種精煉藥水竟蒙社會見信平叔頗自欣慰奈本年端午節前粹華大局變動平叔遂將所負粹華製造責任於端午節前照應有手續完全結束本擬養息家園不復經營事業乃二三好友諄諄以製造工業藥品及醫用藥品事相囑託平叔義不容辭又組織國華化學製藥廠茲已籌備就緒不日即將開幕所有對於此後粹華一切事務不但製藥範圍以內之事平叔概未問聞（對於未支薪水係另一問題）茲承友人紛紛詢其中眞相平叔除前製藥事宜外他事既不明白何敢妄答且眾國華事忙更無暇作答報告特此登報聲明務祈原諒是幸

三陽道人相廣啟事

鄙人來滬有年承各界許可從未至他處懸牌行道近有不逞之徒各處冒鄙人名以魚目混珠惟恐同胞以僞爲眞以誤將來特此聲明仍寓上海二馬路大慶里口　乙6832

寬大寫字間及銀行店面房屋召租

二馬路東段江西路西首禮拜堂對面有最新式寫字間及銀行店面出租地段適中光線充足空氣新鮮四門汀建築柚木裝修極堅固庫房兩大間弄內電梯水汀冷熱水管一應俱全並有馬車可停銀行辦公之用租金相宜如願承租者請投函中華郵政局第八百十號信箱再約期面談　乙0660

介紹畫家高杏生

餘姚高君杏生爲野外史以花卉翎毛著稱近來求者踵門限爰訂潤例三尺四元四尺六元五尺八元六尺十二元八尺念元屏條減半扇冊兩元收件處上海各大箋扇莊南市花衣街錦興里〇朱葆三　虞洽卿　金夢石　徐乾麟　潘清　王一亭　葉丹庭　楊松年　丁蓮表　陳少東　夏金程　啟　乙8578

國貨明星

本廠所出之毛絨紗線早爲社會歡迎無煩贅述今年添開呢機凡鏡面企呢春華呢大衣呢軍服呢以及金山毯駱駝絨等名目甚多不及細載茲當初出於始特別廉價批售以副提倡國貨諸公之盛意如蒙惠顧請臨英大馬路山西路口本廠發行所接洽可也

滬西外日暉橋　中國第一毛絨紡織廠啓　特乙3942

蘇菇精◎◎大改良

▲人人說好▲個個稱鮮▲酬答主顧▲定價從廉

喻送各界試用：物質鮮味比較他種調味品或舶來品爲如何本出品發行以來頗荷各界贊許獎任榮幸然前以時間忽促手續未能完備茲由北京運到新貨大加改良精益求精物質則潔白選鮮氣味芬芳裝璜則八彩精印美麗異常並核減定價以酬惠顧諸君之雅茲特製優美小瓶分贈各界試用函索請附郵票二十分以作寄包費如君試用滿意可向各大南貨舖及食物店購用如尊處未有經售可用郵票代價掛號寄向上海本公司購買每瓶大洋四角小瓶二角五分郵費加一◎上海各大南貨舖及食物店均有經售

總發行所　上海愛文義路居蔣里　◎滬行電話西四千八百七十三號

北京蘇菇精製煉公司　乙8925

國貨中傑出　透涼羅蚊帳特價

▲全幅無縫◎◎◎◎◎質堅色艷▼

鋼鐵床帳

尺寸	原價	減價
三尺半	二十元	十六元
四尺	廿一元	十六元半
四尺半	廿一元半	十七元
五尺	廿二元	十七元半
五尺保險帳	十三元四角	十三元
四尺半保險帳	十二元五角半	十二元
四尺保險帳	十二元一角	十一元六角
三尺半保險帳	十一元三角半	十一元

透涼羅料闊九十二英寸　原價每碼價銀一元五角　特價每碼價銀一元二角半

每碼約合中國尺二尺五寸

以上各貨再九折　本月十四日爲止

如須定做各式羅帳亦可照辦（中八）

著名三角牌毛巾公司

上海南京路石路西首三友實業社啟

◎注意◎　本公司因此種存貨甚多故舉行特價其他各種羅帳及帳料仍售原價

欲需最柔軟最耐用之毛巾　請買三星廠所出品之電光牌　爲最合意幷各種浴巾●●●●●●價極便宜

四尺每條四角　五尺每條五角五分　尚有六尺七尺八尺雙毛單毛不及細載

上海二馬路石路東首　電話中央二八三四

三星廠總經銷處　乙8843

※本埠新聞※

◎開浚吳淞江昨日動工

開浚吳淞江工程、已於昨日實行動工、茲將各種情形分錄如下、

▲開工情形　昨日上午十時、由包工陳慶生將機船兩架、開至蘇州河、分配如下、(甲)至外擺渡橋動工、(乙)至新閘橋動工、此項機船爲盤爪式、原定四架、惟因尚有兩架正在修理、至多於一個月內、方能修理完竣、加入工作、同時有載泥船四十餘號、分列兩段、聽候駁泥、此項泥土、分兩處駁運、一向西、水路較近、在叉袋角梵皇渡一帶、一向東、水路較遠、運出吳淞江以外、其地點分東北兩段、東爲楊樹浦、西爲龍華港、此項地點雖較遠、但實際較爲有益、目下兩船開挖、每日可出土方一百五十方云、

▲到場職員　昨日到場者、有吳淞江水利工程局長龔承祿、技術師李耘孫、稽查員李壽彭、局中原有技士陸君毅·范麗生、及監工員陳維信·何志新·黃紫綬·張漢民·龐念劬·陸杏生等六人、惟水利協會會長方椒伯君因病未到、並因機船未齊、故該會預擬之開工典禮、未會舉行、現定延期至機船備齊時、再行補祝、

▲工程手續　昨日開工後、稽查員及監工員等七人、即分駐外擺渡橋·新閘橋兩處工程地點、隨時監視、開挖時、凡挖滿一船後、離埠運往他處時、即由監工員給發運單一紙、此項運單、至每月終、由包工人至水利協會憑單領欵、故手續既簡單而又認眞云、

◎米糧公會浚淞會議紀

▲定本月十五日起捐

滬北經售米糧公會、昨日下午四時、開臨時會、到者祝厚甫·蔣石稚·陳鶴良·周夢熊·陳松帆·陸錫祥·朱子明·朱桂申·過文卿·龔鴻遠·金菊芳等、正會長范和笙主席、報告開會宗旨、略謂、開浚吳淞江一案、米業首先認捐、首先繳欵、前此停頓、客方歸咎開工無期、今日浚淞工程、已開始動工、則本會上屆議決認定之一萬元浚淞經費、亦應接匯抽扣、應請諸君會商進行上一切云云、遂開議各案、㈠抽扣浚淞捐辦法、經蔣石稚朱子明過文卿祝厚甫周夢熊朱桂申等互相發言、表示意見、主席歸納衆意、表決如下、(甲)捐欵存入指定銀行、(乙)碼頭聯票繼續使用、另由本會開給收據與各同業、(丙)會計會同司月收付欵項、(丁)定每月初三·十七·兩日收捐、(戊)公推蔣石稚君爲會計、㈡起捐日期、公決定本月十五日實行、對於客貨、無論何時裝到、凡係十五日起售者、一律扣捐、㈢橋東米船移泊案、蔣石稚謂新閘橋東西、爲米船麕集之所、現值橋東開工、米船祇有停泊橋西、但此暫時移泊、不免對於警廳取締之規定、稍有溢出、亟應討論辦法、雙方兼顧、免滋誤會、公決、函閘北水巡隊、請轉報警廳、在橋東米船停泊之所、開浚期內(約一月)、米船勢必停泊橋西、值此秋水方深、請於取締規定之船數、增加兩艘、此屬最短時期之通融、俟該處開浚、即恢復原狀、㈣監督橋東米船停泊處工程案、僉以米業認捐最早、擔負最鉅、乃對工程上無監察之權、殊於理有未合、公決、致函水利協會、在米船停泊之處工程、米業得派員監察、並須特別加深、須與橋西工程相等、其近岸木排、應由協會函請警廳委派幹警押遷、以利工程進行、㈤公決、函全體會員、通知起捐日期、議畢散會、

◎抗爭日本增稅之繼起

日本增加奢侈品稅例、我國各界、業已羣起抗爭、昨日又有安徽旅滬青年自治會致電北京外交部、請速據理交涉、原電如下、

北京外交部鈞鑒、日本增加奢侈品進口稅額、各國羣起反對、其他各國、已得日本館許展緩實行、獨於我國則無通融餘地、是日本凌弱媚强之心理、昭然若揭、而其仇視我國之野心、殆尤甚焉、凡我國人、雖三尺孩童、即應起而反抗、大部責任攸關、務請速行據理交涉、以免我商界同胞、獨蒙苛例、致碍經營、而損國體、否則我國人所主張之經濟絕交策略、請由大部備納、公佈實行、以爲對付、臨電無任盼切、安徽旅滬青年自治會叩、蒸印、

◎韓商反對日本頒行奢侈稅函

▲爲夏布出口問題

韓商對華貿易駐滬辦事處代表三德洋行、昨爲日政府頒行奢侈稅、致函總商會對日市民外交大會等云、逕啓者、本行成立以來、以提倡中韓貿易、交換兩國土產、爲唯一之業務、茲者日政府肯定進口稅率、將中國輸韓之夏布、認爲奢侈品、徵稅百分之一百、查夏布爲韓國人民必需之衣料、每年由中國輸韓、價值在七百萬元至八百萬元之間、今一旦施行苛稅、夏布價值、頓加一倍、韓民無力購買、將有衣荒之虞、中國夏布、因之不能輸韓、商人損失尤鉅、本行爲中韓貿易前途計、特通告滬上各團體、請一致主張、以抵苛政、久仰貴會爲中國商業代表團體、務乞一致抗爭、以造福中韓兩國商業前途、不勝感禱之至、韓商對華貿易駐滬辦事公處、

◎日本獎勵發展對華貿易消息

▲頒行奢侈稅之第二步

日政府頒行奢侈品進口新稅後、極力獎勵國內生產業界發展國外貿易、昨據日商務官署消息、該國農商務省商務局、決定於十四年預算、列入特別預備金一億二千萬元、專備日商擴張中國及南洋各處之工商業之用、此項公欵、專備低利借出、期限頗長、另有保護獎勵辦法十項云、

◎日本增加奢侈品進口稅之品目　(二續)

▲日本政府提案之內容大要

進口稅號數	品名
	第十一類　製紙用品紙類紙製品書籍及繪畫
三七三	模造羊皮紙蠟紙 Paraffin Pacer)等蠟紙(Wax Paper)
	金箔粉紙以及模造凸紙並印刷紙色
三七八	別項未載之紙　㈣除(乙)(即三七八條第四項除金箔粉紙模造凸紙印刷色紙以外之品僅以(甲)繪畫紙類爲奢侈品而(乙)之紙類不在此內)
三七九	紙花邊(Paper laces)及紙緣杆(Paper Borders)
三八四	白簿(Albums)插相片及卡片用者
三九〇	骨牌
三九一	照片
三九二	書畫
三九三	日曆卡片類(Card calendars and black Calndars)
三九四	花郵片
三九五	聖誕節賀片及其類似品(Christmas cardsand thelike)
	第十二類　礦物及礦物製品
四一二	寶石
四一三	半寶石及別項未載之半寶石製品
四一四	石及石製品(別項未載者)㈠其他(即除未曾加工及割石正形以外之石及石製者)(乙)其他(即除不能斫磨及不必彫刻以外之石及石製品)
四一五	琥珀及琥珀製品(別項未載者)
四一七	海泡石人造海泡石及其製品
四二四	石膏製品中人物及動物之類
	第十三類　陶磁器玻璃及玻璃製品
四三九	別項未載之陶磁器(玻璃不在其內)
四五三	眼鏡用貴金屬鍍貴金屬之金屬絲牙或有龍甲之邊或柄者
四五四	玻璃鏡㈠用貴金屬或用鍍貴金屬之金屬
四五七	別項不載之玻璃製品除㈠(甲)(即四五七條第二項載其他(乙)硅土熔化製品者係指凡用貴金屬或用鍍貴金屬之金屬者之玻璃製品之外惟有熔化硅土製品不在奢侈品之內其餘均奢侈品也)
	第十四類　鑛及金屬(鍍金銀之金屬)
四八九	別項未載者㈠用貴金屬者或鍍貴金屬者
四九一	鐘表用鏈眼鏡用鏈其他身邊裝飾用鏈
四九四	鍍鍮㈠用貴金屬者或鍍貴金屬者
四九九	刀類別項未載者　㈠鍍貴金屬者　㈡其他(甲)懷中小刀(A)柄用象牙眞珠貝及龍甲者或漆法郎者(乙)餐用小刀(A)柄用象牙眞珠貝及龍甲者或漆法郎者
五〇〇	餐用叉匙用貴金屬或鍍貴金屬之金屬
五二一	貴金屬製品及用貴金屬或鍍貴金屬之金屬製品(別項所未載者)

◎捲烟特稅改正運動之所聞

▲全國紙烟捐止僅收兩萬　▲教育界將繼續抗爭

邇日因北京烟酒署擬運動取銷捲烟特稅、增加二五稅、教育界人士及中國烟商反對甚力、茲聞本埠教育界、以捲烟進口、在前清己亥年、年僅三千元、至民國元年已增爲三千萬元、現在則已達一萬七千萬元、其消費額之增加、頗爲可驚、此種漏卮、若不設法彌補、危害民生甚鉅、在民國元年時、即有人密呈北京財長熊希齡、條陳辦法、熊正擬處理此事、而潮忽起、熊卸財長職、事遂中止、旋政治又起變化、熊以總理兼財長、遂組提此事、因派委員劉某南下、決定舉辦烟酒牌照稅、其用意原爲對外、乃當時辦事者不明此意、遂認爲專係對國烟酒而設、因之本旨遂失、及項城時代、有人與某外國烟公司磋商此事、其初議定某烟公司年認捐四千萬、實則爾時捲烟進口總數、僅四千餘萬、認捐數不能達此鉅數、後再經商議、而該公司認數、由四千萬退至二千萬、而五百萬、馴至不及百萬、某以事先已告諸項城、不便更變、而談判遂告決裂、是時各省雖對外國紙烟行銷內地、略有徵取、而大抵包含於雜稅之內、爲數甚微、然江蘇雖獨立捲烟稅一門、每年收入、僅六百元、而當時中國烟商、因中外待遇不平、紛紛起而運動、遂函各省國稅廳、請一律徵取、此時各省亦即相繼舉辦、大都取認捐制度、後周自齊等長財時代、復提此事、及鈕傳善督辦烟酒署時、亦頗欲對此事有所進行、不意中途因故去職、繼之者爲張壽齡、張即派署員鍍魏鮑三人南下、遂與某外商公司訂立所謂聯明書、於極輕之認稅中、將子口落地各稅、悉數包含在內、因之外國紙烟、遂得暢行內地、議既定、遂於上海設全國紙烟捐總局、專辦此事、開該局除廣東·湖南·雲南·廣西·貴州·除外、及直隸單獨設局、東三省新近劃出以外、每月稅收、約得七萬餘元、近自江浙等省舉行捲烟特稅後、某外國公司即多方減扣、署中所入、月僅二萬餘元、因之督辦汪瑞闓君、遂有赴寧協商取銷二五稅之舉、但聞教育界方面、將繼續有反對表示云、

◎德人訟案之陪審官問題

自中德邦交回復、重訂商約後、因德國無享受領事裁判權之規定、是以滬埠德人訟案、無論其爲原被告、凡發生於公共租界內者、由公共公廨值日之英美意日四國領事輪流陪審、此項辦法施行以來、未有異議、近聞駐京德使博鄒牒致外交部、要求將德人訟案改歸中立國領事陪審、此種要求、各方面極爲注意、但刻下公廨關於該國僑商之一切案件、則仍照從前所定辦法輪值審理、並未有所變更云、

◎江西路昨日起行駛無軌電車

上海電車公司、以公共租界中區南北交通、尚不敢捷、特於江西路闢一新無軌電車路、由三洋涇橋(即愛多亞路)江西路口起、經江西路·至北京路轉向西行、依原有之河南路至北泥城橋一段路綫爲止、定名第十六路、昨日(十日)起實行、計行駛者共車六輛、其站名爲福州路·南京路·北京路·老閘橋·福建路·北泥城橋、票價頭等爲三分·四分·六分、三等爲二分·三分·四分、

◎老垃圾橋開工興修

▲車輛概須繞道

工部局興修老垃圾橋、業於昨日清晨開始工作、首由匠人於橋之兩旁圍以竹笆、笆外容人行走、今日起則將於橋之中間從事修理、更換枕木鋼軌等等、在修理期內、除電車照常開駛外、無論任何車輛、概須繞道、

◎縣商會昨開常會

▲通電反對附加振捐

上海縣商會昨日午後四時、舉行第九次常會、到者會董徐炳輝·王伯塤·沈景周·姚伯棠·瞿鶴鳴·李詠裳·莫子經·朱吟江·馬驥良·等、開會時、由會長姚紫若報告開會宗旨畢、即將應行提議各案交議、當經各會董互相討論良久、以附加振捐一案、衆皆一致反對、應由本會去電力爭、又准淞滬警察廳長陸來函、以閘北加增房租一案、大旨以按照當地情形、參酌歷年習慣、如何辦法、應煩調查明確、函復等因、經衆討論、此案非商會所能單獨提議、應由會轉咨警廳查照辦理、末議該會建築新會所房屋、一切工程應若何支配、及訂期實行動工開始建築案、經衆公同討論良久、至六時半始行散會、

◎王曉籟嚴成德辭總商會會董

▲因選舉問題而萌辭意

總商會會董王曉籟·嚴成德·兩君、昨因選舉問題發生糾紛、先後函該會辭職、其函幷錄如下、㈠逕承諸公謬愛、推補爲第五屆會董、當時原欲辭謝、旋經友勸、勉承其乏、乃於前月五日、遵章列席互選會、距料有人議論橫生、居然獨當一面、既不以會協之程序爲程序、又不以多數之表決爲表決、會議可不守程序、不服多數、實開未有之創例、不知嗣後會議、將何所遵循、目覩現象、不禁駭極、所爭法理、已得官廳解釋、尚膠成見、致使會務停頓、遷延日久、善後維艱、與其分謗於後、何如潔身於前、故於未任事之先、提出辭職、敬謝不敏、區區之意、尚希鑒原、此致上海總商會會董會員諸公鈞鑒、王曉籟謹啓、八月十日、㈡逕啓者、成德猥以菲材、辱承諸君子謬採虛聲、連選爲第五屆會董、曾經到會互選、不料臨時枝節横生、引起爭端、以致出票無期、糾紛莫解、而七月十四日會董緊急會議所公決之補救辦法、又遲遲不見執行、瞻念前途、殊深杞憂、僭助無功、尤堪自慚、與其濫竽戶位、何如韜跡讓賢、用特對於第五屆會董一席、肅函辭退、諸希鑒諒是幸、此致上海總商會會董會員公鑒、嚴成德、八月十日、

◎商總聯會徵求各路特別巡捕

▲議定資格七項

上海各路商界總聯合會、因徵求各路願充特別巡捕之人數、特將議定資格七項、印送各路商界聯合會、轉發各會員商店、原函云、逕啓者、前因本埠盜匪横行、商民不得安枕、而租界當局、又因經濟束縛、不能盡量增設巡捕、曾由各路創議設置特別巡捕、以互助之精神、作自衛之保障、並由本總聯合會代表袁履登·秦惠鈞二君、將此項意見、面達工部局總巡、經總巡允爲考慮、並囑本會擬具詳細辦法、再行商議、惟是此事關係重大、既不能草率從事、而需要甚亟、又不能貽誤時機、本會商議再三、先將特別巡捕資格擬具大綱七條、分發各路、徵求報名、以便考核人數、切實進行、一方面再由本會妥訂詳細辦法、務期盡善盡美、有利無弊、茲特先將規定資格、印送貴會、轉發全體會員商店、凡願充當者、即向貴會先行報名登記、再由貴會加以考核、究竟是否合格、於八月三十日以前、列表函送本會、事關商界全體利益、千祈切實辦理、期達目的、不勝盼幸云云、附資格七項如下、㈠年在二十五歲以上·四十五歲以下者、㈡體格强健者、㈢不染嗜好者、㈣性情溫良和平、勇於任事者、㈤粗通文字者、㈥經營正當之商業者、㈦有妥實之商店保證者、凡合於以上資格、自願充任特別巡捕者、應先向各該路商界聯合會報名登記、以便查核、

◎納稅會明日舉行理事會

公共租界納稅華人會第四屆理事會、複選常務理事三人、二次開票、均因不足法定票數、未能全數選出、茲因會務急待討論進行、特由該會發出通告、邀集舊任常務理事、定於明日(十二日)中午、舉行常務理事會、會議一切云、

◎各路商聯會留納稅會理事長

納稅華人會理事長方椒伯、本屆繼續當選後、方君以公務忙碌、曾迭請辭職、各路市民、多以該會關係重要、懇請勉爲其難、連任一次、昨由南京路·山西路·海甯路·文監師路·等四十一路商界聯合會、依據前次聯席會議決案、公函挽留、並推派代表、留請方君打銷辭意云、

◎淞滬房客請願省議會

淞滬房客請願聯合會、聯合各公團、向上寶各官廳、舉行大請願後、繼續向南京督長及省議會請願、昨推請代表陳其熊函請松屬議員連署請議、幷附請願書等件、請即提出大會公決、函云、南京省議會松屬議員俞慕殊葉桐林暨諸先生鑒、淞滬房客、因感受房東無理加租、影響平民生活、特由淞滬四十七公團組織請願聯合會、向中外各官廳舉行大請願、經過詳情、諒邀鑒察、茲幸適値省議會臨時會集會、擬請願提議限制辦法、訂定房屋條例、咨請省長通令滬地官廳、查照執行、用將請願書及請議事項、快郵奉上、務望連署介紹請議、提出大會公決、素仰議員諸公關懷平民生計、及滬市安危、必能早賜屏決、以解倒懸、翹候玉音、無任迫切、弟陳其熊謹啓、

◎國民拒毒會今日開會

▲討論發表宣言等問題

中華國民拒毒會、定於今日下午、假座上海總商會舉行幹事會、討論擬就之宣言書及進行組織董事會問題、又聞該會定於本月二十四日舉行大會、被邀加入該會之本埠各團體、有日報公會·律師公會·銀行公會等二十三處云、

◎省公署批准厲行各縣自治

江蘇縣議會聯合會、前呈請省長督促縣議會進行一案、刻聞省署已批示、通令各縣知事積極辦理云、

◎戶籍各區事務所亟待成立

上海縣戶籍事務所主任姚福生君以本縣戶籍事務、除第一·第二·第十·等三區事務所、業已開辦、尚有七區、因在鄉間、進行甚遲、姚君因省令催促甚急、故各區事務所未便任延、除分別函催外、並將各種表册、分別飭印、俟各區完全成立、即分發應用云、

◎測丈防營呈請派員領導文

上海縣清丈局、現因測丈戶地防營駐域、誠恐兵士發生誤會、昨特呈請上海縣知事、請轉呈松滬護軍使派撥指導員、以便領丈等情、茲將原呈照錄如左、呈爲測丈戶地防營駐域、請轉呈指派導丈事、竊本局奉准規程第十五條、各區定期開辦時、先期十日、通告各業主、令屆時到場、臨丈時仍由區保通知、又第十七條、非個人所有之田產臨丈時、應到場之人如左、㈠國有公有或公團體所指派之人各等語、茲值第二區戶地丈量、將及龍華一帶、該處軍隊屯駐、地面頗廣、自應遵照規程第十七條第一項辦理、爲此呈請縣長轉呈護軍使公署、指派人員、導引指點、以明坵形詳盡、界址準確、並請將派員銜名行知、俾便先期接洽、臨丈通知、實爲公便、再本局測丈所至、插有上海縣清丈局白幟爲標記、測丈人員及測丁等、均備有清丈局徽章或佩牌爲記號、並請附帶陳明、謹呈、

◎寶山挪用義校經費之反響

▲請縣議會公斷

羅店市公民宋占三等、請議羅店市義務學校、自應按表全數設立、不得將義校經費移充他用、請縣議會公斷、其請議書云、欲期教育之普及、必以推廣小學爲前提、故我邑有特別帶征之舉、逐年推廣義務學校、俾青年子弟不致有失學之虞、法至善也、查閱本邑十三年度各市鄉設校支配表、本市應設義務學校五所、茲悉除設立秦泗菴聚樂師殿蔡家塘等三所外、尚有兩校未曾指定地點、據占三等有驟失學子弟甚多、轉瞬之間、暑假易過、開學日近、爰於本月二十五日商請縣議員蔡鳳成君、轉懇教育委員馬孟元、將尚有應設義務學校兩所、從速支配設立、詎馬教委員答稱、該兩校之欵、已由教育局董事議定移作縣立二高建築校舍之用、不得更動等情、占三等竊思義務小學係自出特別帶征費、而縣立二高係指定附加稅、雖均係縣欵、而性質不同、如果照馬教委所稱、教育局董事議定云云、則全縣支配表內、不應將列本市義務學校五所之欵、既已開列確定、而欲任意變更、試問若省中撥給本邑初中學欵、一旦移充他校之用、可乎、目下本市議事會尚未改選足數、故逕請議於貴會、究竟縣立之建築費與義務學校之費、是否可混以一途、且義務學校進行之步驟、早有成案、應否變更、占三等實不能無疑、用敢請貴會公斷、

人壽保險之種類

人之年齡或少或壯按月進欵或多或少家庭之狀況境遇之最各有不同故所需之保險亦斷不能同樣友邦人壽保險公司所出各種保單凡所以應諸君各人地位不同及其他情形之需要者也本公司代表極願與諸君說明各式保單爲君決定一最相宜之保單以應適合之需要如終身保單或限期繳費終身保單或儲蓄常備保單以後當於廣告內逐一詳明之

▲印有詳章函索即寄▼

美商　友邦人壽保險公司啓

總公司設在上海廣東路三號

分公司　濟南　天津　北京　重慶　漢口　福州　廣東　0106

德國　百補戒烟丸

是丸係德國最先發明之戒烟補品行銷十餘年經漢口海關洋員化驗證明毫無毒質在案服過此丸者均稱藥到癮除之聖品無論新老烟癮服後不可間斷一星期後永遠除根有烟癖者幸勿失此良機也〇如體弱者並服本行的大補精血丸更爲妥善

(價目)每瓶一元五角每打十五元服法載明仿單外埠函購郵費加一原班回件批發章程函索即寄

總經理上海英大馬路勞合路口德羅洋行　本埠分銷處新閘路新康里口何元豐號內洋貨　9020乙特

介紹　傷寒專家孫可良

先生原籍無錫係劉幼亭部長之高足昔應高橋醫局之聘行道數年頗獲榮譽今同鄉諸君請先生蒞滬懸壺上午在新衙門東仁濟里下午在抛球場冠蒙坊絲繭公會

李平書　夏應堂　馮樾堂　黃星階　嚴述齋　談幹臣　鍾玉良　黃孔昭　乙3608

專門眼耳鼻咽喉內科兼治　李堀身醫生

門診上午十時至十二時下午二時至六時　出診上午十時以前下午七時以後

診所上海南京路望平街對過三層樓上　電話中央二四四九號　乙1579

上海痔瘡醫院

不論內痔外痔注射藥水一次數日後痔即自行脫落治法特色有五㈠不用刀割毫無危險㈡絕無痛苦行動自由㈢不必全身麻醉㈣奏效神速永不復發㈤注射後仍可如常執業現編有醫痔新法一書函索即寄

院長法國醫學博士肛門病專科江岳甫啟　院址北四川路清雲里二弄口　乙5039

◎醫學士姚佐頓警告

白濁之利害●人皆能知●惟知醫●而不知擇醫●往往一悞再悞●至病終身●染及妻子女●數年●累成世之病家●往往病者能毋悞乎●專醫姚佐頓●在粵東任軍醫長●專事研究白濁●現來滬設診●專醫白濁●用新藥血清注射●及馬克英氏電氣透遼治療●保無痛苦●無論新久白濁●及白濁瘋癱●白濁眼炎等皆從根本醫治●門診上午九時至下午五時止●特製內服白濁聖藥新老白濁皆可服用●每瓶二元小瓶一元(郵寄加一)

診所設上海英租界三馬路大舞台對門　姚佐頓啓

神效治痢寶

此丸爲南昌理學儒醫袁竹蓀先生發明專治紅白痢症確有神效常患痢者幸勿視此爲小恙　西冷張旃　句容陳非秋　同啟　特甲5017

發行伊始社會無聞特代登報披露凡世之患者廣告也每瓶大洋一元無折扣出售處上海西棋盤街帶鈎橋永和公棧

救命第一水

即神效驅疫水大贈品半月

試試看　靈不靈　不靈還洋

急救時疫霍亂吐瀉凡七十二種危險秋症無不藥到病除誠夏秋救命之良藥非敢大言用過諸君咸知獨一無二之靈驗今爲試便普及起見特別功德士施送

贈品

七月初一日起至十五日止過期概不贈送茲因地址偏僻顧客上門不便如接到郵片即將專使送上付欵亦爲便利合計每購大洋一元贈花露水四瓶滿十元者照算花露水一打疫水十六瓶另行多購以上照外埠函購五元以下寄費加二五滿十元以上寄費加一郵票通用原班寄上

總發行所　上海法租界八仙橋西直嵩山路口惟善里四號　延齡西藥化妝社啓　乙特1468

跑馬牌杏仁粉

本公司特聘專門技師選擇上品杏仁及各種道地藥材監製〇九製人參杏仁粉〇氣味芬馥調製適口性質溫和生津化痰治各種痰喘咳嗽久咳初起肺癆等症靈驗異常即日常飲料亦無不宜老年服之更爲相宜深蒙各界贊許推廣銷路之廣起見不惜工本特別減價以酬惠顧

價目每打兩元批發格外克己

上海法租界愷自邇路寶山里口

上海比賽公司啓

上海新大北門街 恆昌祥珠號
定價九折 劃一不二
如不合用 包退還洋
發售珠圍鑽飾

英國船牌 依爾福軟片
依爾福乾片馳名已久諒爲 諸君所習聞近今新出船牌軟片質料精良尤臻絕頂 諸君一試用之當知余言之不謬各式提鏡均可配合大小號碼無不完備錫管裝置經久不變到貨無多欲購從速
上海 心心照相館 先施公司 麗昌照相館 永安公司 寶記照相館 千代洋行 五洲藥房 均有出售

共發甲券
唯一新章
七月念一日
一等三萬元
一至三等均有末一字
一至六等均有末二字
一至四等均有末三字
一至二等均有末四字
一至八等均有前四字
一至十等均有上下附獎
在上海開籤
◀總計中籤券一萬三千九百零四張▶

山東濟南商埠債券（七期甲種）
七月十七上海開籤
◎給獎最優◎中籤最易◎
（一等獎）三萬元
▲一等至三等均有末一字獎
▲二等至五等均有末二字獎
▲二等至五等均有前四字獎
▲二等至八等均有上下附獎
◎三張之中◎可得一張◎

請看一封證明符咒靈驗的要函
章水心來函證明符咒之靈驗
□證明治病矯癖（確乎靈驗）
近代…催眠術…萬萬不及符咒靈驗
催眠術…效用於一時…偶然靈驗
辰州符…效用於永久…百試百驗
章水心君爲海上有名之心理學家又爲催眠術實施家現章君盡棄其所學專事研究符術昨日致函敝局其原函錄下
東亞書局執事先生大鑒逕啓者鄙人研究心理學及催眠術已十有二年聞貴局之符咒全書與催眠近似特於一月之前購辦一部試驗之下令人驚出意外舍弟患咳逆小兒常遺尿本人亦精神困乏原因亦係神筋衰弱之症當將貴局符咒試驗不及半月而三人之病同時痊愈可稱符到病除爲近世催眠所萬不能及者此中確有哲理存焉鄙人今專心學習此道他日更有所得再當奉告 上海商業學校章水心啓
辰州眞本 符咒全書 四册一套定價二元 特價一元寄費加一 附贈天師符一道研究法一册 [illegible]
上海四馬路口□美藥房隔壁怡益里 東亞書局發行 世界書局分售

◉蒙古教育代表昨晚由粵返滬
▲約留五天返蒙 ▲返蒙前將公開演講一次

蒙古出席中華教育改進社三屆年會總代表福松亭郭道甫二君、此次應廣東教育界之邀、於上月二十七日乘約克遜總統號前往、備受各界歡迎、廖省長·廣東大學鄒魯·省教育會汪精衛·公安局吳鐵城·市政科長孫科·商務印書館高子約·程雪門等、均竭誠招待、雖初次赴粵、亦不覺人地生疎之苦、旋因急於歸里、籌辦秋季開學、故於本月八日一時、搭東洋汽船天洋丸、駛行五十小時、於昨晚九時抵吳淞口、十時由小輪渡新關碼頭上岸、攜有行李三件、交海關驗過、由黃鑿頑君接往大東旅館六樓七十二號下榻、約留五天、即行返蒙、本埠體育機關及男女體育學校、擬公請二君作臨別公開演講一次、聞預擬題目、爲蒙古之武術、地點及日期將另行公布、

◉袁丕烈行將赴美

袁丕烈

袁丕烈君爲交通部南洋大學機械工程科本屆畢業生、於民國五年、就學南洋、歷任南洋學會理事、學生會交際員、體育會足球部籃球部管理、甲子級級長、同鄉會會長等職、本屆畢業後、即由寰球中國學生會代訂船位、現擬於八月二十二日乘約弗遜總統號赴美、入康乃爾大學研究院、專攻機工廠務科云、

◉昨日楊左匋等三人放洋赴美

傑克遜總統號、於昨日下午啓椗赴美、華人乘該船往美者、祗有不受美國新移民律拘束之美術家楊左匋·本埠商年會幹事趙士瀛·商人哈國璋三君、該船於昨日下午四時二十分鐘啓椗、三君之親友往送者甚衆、其他中國留學生之本擬乘該船赴美者、因受移民律拘束、暫緩起行、均將船票退還、下次留學生之往美者、將乘傑弗遜總統號、定於本月二十二日放洋云、

◉台費斯萬國網球比賽消息

台費斯萬國網球比賽、分美洲帶與歐洲帶二處舉行、中國加入美洲帶、參與者爲韋榮洛·吳仕光二君、中澳第一次單人賽、中國敗北、已誌本月四日本報、茲悉第二次中澳單人賽、澳洲派得賽以六對零·六對零·六對一勝吳仕光、華特以六對零·六對零·六對二·勝韋榮洛、中澳雙人賽、澳代表派得賽與華特、以六對一·六對二·六對零·勝中國韋榮洛與吳仕光、中澳比賽、前後共賽單人四耦、雙人一耦、結果、我國均歸失敗、自是本屆台費斯杯比賽、中國已失去資格、不獲再與其他各國角逐勝負、據云、比賽時、我國代表吳君之抽球、亦稱不弱、終以對手實力較厚、不克致勝、且吳君發球多失誤、亦爲失敗之一原因云、又歐洲帶單人決賽、法與捷克斯拉維克比、結果、法代表考克脫以六對一·八對六·六對四·勝捷代表徐姆笠、又法代表藍考斯脫以六對二·八對六·六對四·勝捷代表麥生脫云、

◉上寶平教育促進會董事會紀

上寶平民教育促進會、於昨日下午三時、在西門江蘇省教育會開第四次董事會、出席者、爲沈信卿·郭秉文·袁觀瀾·李頌唐·殷芝齡·朱少屏·賈季英等、㈠報告自開辦起至六月底止、收支各款、㈡報告調查校數及學生實數、共計六十三校、一百三十一班、男女生五千八百七十一人、㈢報告印畢業證書費、未經列入預算、㈣報告幹事會、共開過六次、㈤報告已推定郁瘦梅·王䊸三·倪孝同爲徵求會員委員、徵求計畫、由郁瘦梅擔任、推廣平民學校辦法、由王䊸三擔任、㈠議推廣平民學校辦法、議決計算已辦各校經過情形、一年內每一班辦兩次畢業、需費一百四十元、現議定募捐方法如左、（甲）每人一次、捐贈一千四百元、於本會作爲基金者、本會即以其年息一分、委託優良之學校、辦一長期之平民學校、（乙）每人每年捐一百四十元於本會、認定年期者、本會即於其定年期內委託優良之學校、辦一平民學校、擔任甲乙兩種捐款者、其學校名稱、得以捐款人之姓名冠首、以爲紀念、本會並贈以名譽證書、

◉大夏大學進行之一訊

九日大夏大學籌備處接廣州厦大離校學生閩支部快函云、據稱、該支部代表朱元生·陳經國·劉禹相等、謁廣東財廳長陳其瑗君、談及大夏大學之建設、陳廳長韙最好組織一基金董事會、專從事於籌措經費、渠本人允先捐洋一千元、並介紹朱等與商會接洽、至政府方面、現由渠與汪精衛廖仲凱兩君辦理云云、又聞該大學近日對於組織董事會、已積極進行、茲錄該校籌備幹事歐元懷·王毓祥·傅式說等致汪精衛君函如次、精衛先生勳鑒、天南引首、飢渴良深、遙祝政躬、順時納祜、茲肅者、同人等爲環境所壓迫、來滬籌設大夏大學、兩月以還、各界人士頗多予以公理正義之援助、而稚暉力子愛儉諸先生維護尤力、慘淡經營、規模略具、唯締造既屬艱難、支持常亦匪易、若非組織董事會、實不足以資進行、而垂久遠、雅稔台端關懷敝校、伏願本提攜愛護之初衷、爲永久扶持之將伯、用敢瀆函奉懇、屈任校董、使大夏奠萬禩不拔之基、則先生之造福於青年者、其功德當無涯涘也、（下略）

◉昨晚山東路住戶報告被刦

昨晚九時半左右、山東路（愛多亞路附近）三百九十四號門牌德發祥烟紙店樓上住戶、（聞說係東方儲蓄銀公司賬房）忽遭盜刦、據說共有盜匪四人、三人穿白夏布長衫、一人係短衣、登樓時由後門入內、故樓下烟紙店櫃夥並未知覺、後見四人相繼由前門出、因衣着似上等人、且樓上住戶、時有進出之人、故不疑爲盜、迨樓上人下樓詢問四人去向、並云、被刦現洋四百餘元、於是始知爲盜、又聞樓上人被刦時、先見一盜上前逼說銀洋所在、二盜手持手槍、初當背後、當樓上人欲呼救時、持槍之盜、即出槍嚇禁、盜匪既得銀後、二人攜款先行、持槍之盜、與另一穿長衣者、則稍俟而去、事後經樓上人報告捕房、乃派中西探捕來視、則匪已遠颺、詢樓上所稱東方銀公司賬房之二人、隨探捕至捕房、至十一時半、尚未返寓云、

◉寶山縣議會開會之第三日

寶山縣議事會、於前日續開會議、（甲）審查報告、㈠縣知事交議編製本年度預算不敷甚鉅、彙述各方意見、請集議見復案、議決修正通過、㈡公民宗占三等請議羅店市義務學校、自應按表全數設立、不得將義校經費移充他用、請公斷案、議決修正通過、（乙）各項報告、㈠縣知事函以奉省署通令、准教育部解釋縣參事員既不得兼任教育局董、則縣議員及候補參事員、亦自當除外等因、錄令函請查照案、㈡省議會電知於七月二十九日議決廢止省財政會議暨財政委員會案、㈢縣聯會代電以此次赴寧請願交際電報等費、爲數甚鉅、請將本年度常費先行滙寄、以資彌補案、㈣縣聯會代電、省會議決關於省自治法案、省農會會長等聯名通電反對、係有人捏冒、合行抄電附閱、以明眞相案、

◉寶山縣議會審查預算之意見
▲以契價外帶收一釐彌補不足

寶山縣十三年預算、尚短少一萬餘元、縣署曾彙集各方意見、咨請縣議事會妥議見復、縣議會於前日開第一次財政審查會、出席者審查長洪蘭祥·審查員俞惟廷·金人俊·邵光祖等六人、其審查書原文云、查本案縣知事以編製本年度預算相差鉅萬、彙述各方意見三點、請集議見覆、以資彌補、查三點中第一點、與本會前議決案抵觸、當然不成問題、其第二點、主張契價帶徵減收一半、不敷之數、由忙漕帶徵、查本會前議保衛團經費與戶籍經費、併案帶徵、嗣因窒礙、僅酌擬辦法、未經議決、函縣執行、此次自未便增加普通人民負擔、亦屬不成問題、第三點、契價外帶徵戶籍經費、彌補預算不敷、立論純正、查戶籍如果辦有成效、是清鄉正本清源之要素、地方安謐、各市鄉業戶首受其益、茲議就不動產買賣、按照向例、於契價整數中傭費一分外、再由得主加出一釐、（如契價一千元、前例得主出中傭費一百元、現須出一百十元、）爲本縣內務經費、內以半數爲戶籍經費、半數爲各市鄉路政消防經費、其收入較豐之江灣·彭浦·真如·殷行·吳淞·五市鄉、至少以一釐內半數以上充作路政消防之用、其收入較少之各市鄉、自應先儘戶籍經費之用、其戶籍總事務所經費、應由各市鄉按照收入劃歸戶籍用費實數內、以十分之二繳於縣署撥用、以原帶徵之戶籍經費、彌補預算之不敷、此舉於失業方面並無影響、而得業方面僅酌增小數、既可保地方之安寧、在房產上又得消防之保障、田產上得道路之振興、洵屬法良意美、至閘北原爲江灣鄉之南部、而商政早已分別進行、成績頗有可觀、在閘北市政機關未經正式成立、市鄉經費未經劃分以前、應需戶籍經費、即就江灣鄉帶收一釐費內指定戶籍用途項下、量予支用、如是庶得事理之平、至前呈准本案帶徵之戶籍經費、應由縣知事呈明省長、改爲內務經費之用、當否候大會公決、

◉省委勒收煤炭號牙稅
▲五區商聯會函請寶山縣維持

江蘇財政廳、近委唐鼎銘來滬、調查各業牙帖、凡木行·石子店·煤炭店·均須補領牙帖、閘北天通菴路天興·大生兩木行、因兼售板木、限期領帖、木商會館正擬情移文寶山縣、請免予補領、詎昨日唐委又至寶山路胡立成·老潤泰二煤炭店、聲稱須補領牙帖、每年繳照費三十七元、違則拘懲等語、二行經理、以煤炭店係屬門莊生意、并非批發行家、向無領帖手續、唐委額外需索、商民實難應命、急將情報告滬北五區商聯會、請爲援助、一面聯絡各同業、如無解決、一律罷市、五區商聯會於昨日緊急會議後、推陳翊庭往寶山縣、請予維持、以維商艱、一面派員調查唐委徵稅眞相、以便呈報兩長呼籲云、

◉西人强姦中國傭婦續聞
▲强姦之西人畏罪潛逃

滬北來安里人力車公司經理之副手某西人、於本月三日夜、强姦僱用傭婦高吳氏一節、曾誌前報、茲悉該高吳氏爲江蘇揚州寶應縣人、夫已故、此次被姦後、下體受傷頗重、今尚未愈、前日上海地方檢察廳得悉本案後、當電詢五區二分署馬警員、着將兩造移廳核辦、該署當即派警飭傳該西人、詎已畏罪潛逃、不知所之、未稔若何結案云、

◉反對倪嗣冲建祠請邺之通電

潁州七縣同鄉會昨發出通電云、申報轉安徽全省父老、各埠皖同鄉、均鑒、頃致北京一電文曰、北京大總統·國務院參議院丁稚軒·張我華·諸先生·衆議院王瀚蕃·陳勸宜·諸先生·安徽同鄉會諸先生·晨報轉各報館均鑒、報載皖督馬聯甲及議員湯松年·劉鴻慶·先後爲倪嗣冲請邺、並建專祠等語、查馬督受倪拔擢、松年·鴻慶、爲倪豢養、藉報私恩、誠不足責、惟是非爲天下之公、嗣冲何人、建祠何事、縱使卹典濫邀、寧足以服人心而垂久遠、應請政府拒勿當議、鄉人一致力爭、臨電憤慨、伏惟鑒察、旅滬潁州七縣同鄉會叩蒸等語、嗣冲罪在民國、禍貽皖省、我鄉人身受目擊、奚待縷述、尚祈共起抗議、以昭是非而嚴褒貶、實爲厚幸、旅滬潁州七縣同鄉會叩、蒸、

◉廣東南邑九江鄉人𢘛懷桑梓
▲運動撤退滇軍 ▲主張鄉人自治

南邑九江鄉、爲粵省名鎮、居民經商海外、實繁有徒、旅滬者亦不下千人、近以駐鄉滇軍、肆意蹂躪地方、姦殺焚掠、甚於梟匪、旅滬鄉人、非常憤激、曾於本月三號、假座粵僑商業聯合會開會、議決電顧粵省當道、迅予撤退駐軍、以蘇民困、復電請廣州商團聯防總部部長陳廉伯、派隊入境、維持治安、前晚（九日）復假座天津路一號召集緊急會議、列席者二百餘人、僉以本鄉非軍事重地、絕無駐軍理由、議決分電港粵九江公會、囑向粵省當局據理力爭、務達鄉人自治目的、以後不容任何軍隊駐防該地、並當場募集駐鄉商團經費數千元、復舉定代表十人、分向旅滬鄉人處勸捐、俾得集成巨欵、以資接濟、不達鄉人自治目的不止云、

◉美紅會通告並未派人募捐

上海泰晤士報云、本埠美紅十字會分會、因聞外間有假借名義騙募捐款者、昨特發出通告、聲明該會並未派人在外募捐、如遇此類情事、請即通知捕房與該會、以便究辦云、

◉安徽同鄉會理事會紀

安徽旅滬同鄉會、於昨日下午三時、開第三十二次理事常會、到者常藩侯·詹銘珊·李小南·王龍庭·等十餘人、先歡迎新理事詹銘珊就職、繼由書記報告來件、並議決案如次、㈠前皖北鎮守使李傳業自天津來電、宣佈皖省年來財政實況、及當局搜括、並被迫免職等情形、公議本會根據該電、另有表示、㈡六安各界來電、報告刀會佔踞該縣始末情形、㈠歙縣同鄉會聲吳詠霓等來函、報告同鄉吳載壽被革警王學德及値崗警毆斃、請求一致援助、以雪冤誣案、即請該會代表汪世傑·吳詠霓·吳紹沛·（軍署秘書·爲死者之族叔·）吳亦楨·等出席、陳述詳情、並有死者之族祖吳新標及見證吳方氏到會、詳報死者受傷情形、及檢驗致死之由、經衆討論之下、請各代表回報該會有何具體辦法、本會當極力援助、㈢李次山報告同鄉工人阮雲成被江西幫工人毆斃一案、正在起訴進行、並已聲請公堂判展期再訊情形、㈣潁州同鄉會代表王哲民出席報告賄選議員湯松年·劉鴻慶·等爲已故倪嗣冲向北政府請邺、同鄉不勝憤慨、請求一致反對案、㈠評議程永言等報告新華書局出版之全國風俗大觀一書、內容極意侮辱同鄉、請求與之交涉案、㈡臨時動議、推定八月十七（禮拜日）召集幹事會議、討論本屆徵求進行案、八月二十四（禮拜日）開理評幹事部聯席會議、即席組織第二屆徵求委員會案、次會計報告會中經濟狀況及遷移會所費用、均通過、六時散會、

◉徽寧同鄉會緊急會紀
▲援助吳載壽斃命案

徽寧同鄉會於昨日下午四時、召集緊急評議會、推羅綺夫代理主席、由葉志功介紹吳新標等請議援助歙縣吳載壽案、歙縣同鄉會代表吳詠霓（即死者之叔）·汪俊臣·吳雨疇·吳陰枕·及證人吳方氏、報告肇禍經過、理事詹銘珊報告調查情形、請衆討論、討論甚久、結果、㈠致函地檢廳依法起訴、衆公究懲、㈡致函警察廳、請將兇警王學德按例懲辦、以謝地方、㈢由三同鄉會法律顧問聯合進行法律手續、㈣由聘處請律師、向法庭起訴、末由曹志功報告理事部對於此案之意見、遂散會、

◉奉化旅滬同鄉會籌備記

奉化旅滬同鄉會、前由王才運·張雲江·何紹庭·王儒堂·何康田·鄔志豪·江北溟·等發起籌備、有發起同鄉加入爲發起人者頗衆、茲悉該會已於前日在大馬路□生隔壁民永里內籌備處、召集發起人會、到會者數十人、公推年長之康錫祥君爲主席、其秩序如下、㈠主席報告同鄉會宗旨、略謂、吾奉旅滬人士頗衆、祇因平時少於聚首、致同鄉情形、諸多隔閡、現爲聯絡同鄉感情、維護同鄉利益起見、爰特發起本會、其進行步驟、先以調查入手、調查方法、由八鄉到會同鄉、分投擔任、趕期蒇事、以便下次開會、討論進行辦法、㈢王康才報告籌備經過、㈣陳光有提議、請各發起人先自認數臨時籌費若干、首由謝其潮君捐認五十元、其餘均依次認定、約有數百金之譜、㈤推定王康才·宋季眉·余鴻泉·陳有光·等四人爲臨時職員、從長籌備、㈥茶點散會、

◉江陰旅滬同鄉會昨日開會
▲議決組織徵求會

江陰旅滬同鄉會、於昨日下午二時、在南京路日新里新會所內舉行評理兩部聯席會、到二十餘人、公推薛君主席、由薛君宣佈會正奚夢衡來函辭職、多數主張應竭力挽留、議決將原辭職函退還、推一鳴君起草挽留書、次沙厲之君提出組織徵求會意見書、經列席者加以討論、議決組織徵求委員會、全權辦理此事、推薦經遠·沈仲元·沈子卿·王步青·沙厲之·五君爲委員、並仲元提議徵收月捐、以維會務、議決分甲乙二種、甲種洋二元、乙種洋一元、由職員及會員自由認定、當場簽認者、極爲踴躍、次周浩昇提議、以後支取款項、應由會長或另設一監察簽字後、方爲正式云、至六時許散會、

◉諸暨旅滬同鄉開會紀

諸暨旅滬同鄉會、昨日下午二時、開道路會委員會、黃奐華主席、報告一切、及甘蒲毛光明函詢事件、議決摘要函復、並將章程寄去、次討論路欵結束問題、議決繼續勸募、限期結束、逕宣告散會、旋開幹事會、公推副會長代表郭仲章主席、幹事長黃奐華報告、討論會員大會問題、議決分函徵求意見、再定辦法、並定陽曆八月三十一日開臨時會云、

◉浦東同人會昨開董事會

浦東同人會、昨日上午十時、開董事會、推黃頌平主席、議決事件、照錄如下、㈠顧文生·楊瀛百·韓尙德·潘振聲·提議組織戒烟所、勸烟民入所戒烟案、議決分三種辦法、（甲）由會商請上海醫院特闢戒烟室、規定名額、費由會任、（乙）致函各市鄉董事照隨地保送烟民入上海醫院戒烟、先由會商請該院訂定優待辦法、以期普及、（丙）函請各縣知事轉行各市鄉董事、隨地設立戒烟局、㈡丁潤庠君提議外埠各地、擇要設立分會案、議決通函外埠會員、籌劃設立、㈢挽留職員案、議決、分別挽留、惟顧蘭洲君辭意堅決、准予辭退、改推其子伯威君爲名譽董事、補推職員、公推陳子屏·鍾玉良·張鴻笙·吳晉雲·孫勁伯·爲名譽董事、吳菊畦爲交際股員、沈葆賢·孫根祥·爲調查股員、黃炳權爲會計股員、沈瘦若·姚翼飈·朱保中·曹勵人·吳鍾湖·王鏡人·陳湘庭·爲編輯股員、㈣修改本會簡章、議決現已修改、俟大會通過、㈤請顧文生·楊瀛百·二君代收會員捐款案、通過、㈥修改會計股辦事細則、當即通過、㈦黃漢民提議、請會計主任黃叔莊出席、協議修正、通過、㈧會員旅行案、議決俟秋涼可以舉行、一切組織、推顧文生主其事、議畢散會、已過午一時許矣、午後三時、復開編輯股會議、討論新浦東報之改革事宜云、

◉義德堂實行收捐

上海義德堂粉麵公所、自與麵粉業涉訟解決後、對於行規、大加整頓、公所設備、亦較前完善、本月三日、通過收捐辦法、以充公所必須經費、昨日通告南北市各同業云、逕啓者、本公所經費籌騐、自夏曆七月起、南北市實行徵收月捐、每月統捐收小洋三角、補助行單費及事務經費、務望各寶號原諒、切勿退卻、特此通告、義德堂粉麵公所啓、

◉閘北第一平民學校畢業禮紀

閘北五區第一平民學校、於前晚（九日）七時、在省公學校舉行畢業禮、到者三百餘人、由該校主任宋雲逐主席、報告開會宗旨、繼由莊百俞演說、略謂中國人民中、有百分之九十八目不識丁、致中國如斯貧弱、今設平民學校、所以挽救此病、但學貴有恆云云、次倪孝同代表上寶平民教育促進會演說、略謂（一）諸君已識千字、較不識字者高一等、已可有資格做好國民、但當勸人來讀書、俾得同樣之權利、（二）若有機會、宜再多讀書、請莊百俞給憑、畢業生有一百餘人、末由尚公小學學生及平民學校學生表演、至十時始散、

◉暨南大學平教運動訊

暨南大學學生郭緒綿·林仲川·等組織之平民教育研究會、前晚七時、假南翔真茹鎮暨南校場、事前於村鎮遍貼廣告、屆時鄉人士之來觀者、有三千餘人之多、二十餘畝之廣場、爲之擠滿、請同文書院學生爲演講時臨時主席、請寶山縣議員洪蘭祥爲演講員、聽述平民不識字之苦、聽衆爲之動容、旋開演影戲、至十一時始止、聞此次講演、已爲第三次云、

◉新委社會教育指導員之函知
▲陳家應

上海縣教育局、昨致縣立各學校公函云、茲奉縣公署訓令內開、案奉教育廳訓令開、查社會教育指導員、自張倚兩調辭職後、迄未經繼委任、惟社會教育、有改良社會之責、設施極關重要、應即派員、詳細指導、茲經委托陳家應爲社會教育指導員、前往各該縣指導、除分令外、合行令仰該縣知事轉飭所屬社會教育機關一體知照、此令等因、奉此、合行令仰該局長轉致知照、此令等因、奉此、除分致外、相應函達、

◉聯治社今日開會
▲商議發行週刊問題

聯治社自上次開會後、已將通電通過發出、聞尙未得有各省覆電、現該社定於今日下午四時、仍在海寧路天鑫里事務所續開籌備會議、討論該社發行週刊問題、聞週刊計劃、大概每期印二千分、約印費七十餘元、每月連編輯雜費等、每月約共五百元云、

◉閘北酒商反對浮收酒稅

上海商業維持會昨接會員發昌槽坊等來函、略稱、敬啓者、江蘇烟酒公賣局上海第三分棧經理金福寶浮收烟稅、懇請主持公道事、緣會員發昌於本月初二日、向恆泰和買進新頂莊二壜、前印花每擔徵貼一角、查去年施鼎彝承包期內、亦因每擔浮收四分、貴會電請省長實業廳及公賣總局前李局長核准、早已取消在案、今金福寶承包未久、其浮收手段、且仍用施鼎彝盜竊之舊捐、默混貼、顯係取巧辦法、照每擔浮收四分計算、在滬租二界每年有數萬擔之多、增我商民負擔、而獨飽其私囊、心實不甘、爲此函請會長召集職員會、提出討論抵制之法、以重省令而維商民、無任感盼云云、該會接函後、決先派員前往實地調查、然後再開會討論對付辦法云、

◉郭泰榮驗係被推墮浦溺斃

姚生桂駁船伙小余等、與江灣小工沖突毆打、以致場車夫郭泰榮墮浦溺斃、屍經水巡捕房撈獲、帶到南碼頭、函請法庭派員相驗、已紀前報、茲悉上海地檢廳委派王檢察官會同西醫歐本海等親往驗明郭泰榮委係被推墮浦溺斃、填格飭令屍妻郭馬氏自行棺殮、並將事之小余、候訪獲嚴緝、務獲解究、

▲尙有本埠新聞轉入後頁

雙妹老牌各種菓子香油

壹磅莊
壹安士莊

本公司所製各種香油味道濃厚歷久不變向爲各埠製造汽水之家所稱用均稱特色比之從外國辦來者有過之無不及也而價錢又便宜此香油不獨能製汽水且可製造餅食及較酒味之用其味清香異常請試用之

（價目）

	香蕉油	檸檬油	波羅油	萍菓油	甜橙油	玫瑰油
壹磅莊	三元正	三元正	三元正	三元正	六元正	六元正
壹安士莊	三角正	二角正	二角正	三角正	二角正	五角正

雙妹老牌各種菓子露

檸檬 杏仁 萍菓 桑枝 甜橙
波羅 玫瑰 庫厘 沙示 香蕉

當此酷熱之時渴則思飲而本行所製各種菓子露誠合時之適宜品也用法宜將此露一份用清水十份其味則勝過市上所沽之檸檬等水此露有各菓子原質之味能解渴生津開胃消食此乃暑天居家出外遊玩地方不可少之品也
大瓶八角 中瓶四角半 小瓶三角

雙妹老牌國貨上等味汁

本行之味汁又名外國醬油乃加料配製五味俱備最爲適口比於別家平常之味大相懸殊誠饕中不可少之品也
價目 大號一元 中瓶二角半 小瓶一角半

雙妹老牌化妝香品行銷念年天下馳名同聲讚美各省各埠自設分行洋廣貨店均有發售本行批發格外克己如蒙惠顧無任歡迎

廣生行有限公司啓

●又一上海名醫保證第威德補腎丸
●在申發見之確實憑證
對於醫治腎病便溺各症、各醫士均認第威德補腎丸爲唯一良劑、凡他項醫藥不能醫治之症、服第威德補腎丸、可奏奇效、其所以有如此靈驗者、因此丸內含消毒藥料、藥性有直達腎部之功、能經過尿道、其內部毒質即與小便同爲排洩、一切病症之微生蟲膿血等類、亦均驅除去、此

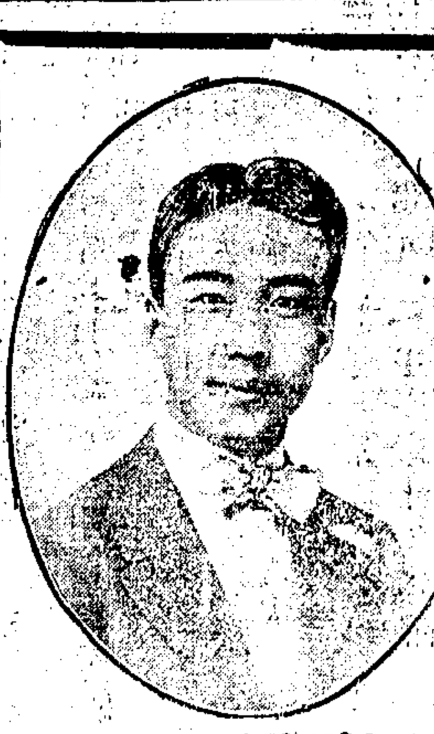

汪洋醫士玉照

即所以服第威德補腎丸一瓶後即能痊愈也、茲將著名醫士之謝函列後、彼固近時曾醫治名人多人甚獲成效者也、
上海西門方浜橋民國路念四號上海中西醫院汪洋醫士來函云
第威德製藥公司執事先生台鑒逕啟者鄙人懸壺海上業將十載對於花柳一科尤當研究故經鄙人之手而告痊者指不勝屈惟花柳病於腎部頗有連帶關係鄙人每於處方時往往引用 貴公司之補腎丸該丸確有補腎強腎之功效已經屢試屢驗矣此非特鄙人引以爲感即凡經鄙人治愈之諸病家亦無不同伸謝悃云云
汪醫士之謝函刻保留信櫃、如蒙來行參觀深表歡迎、
●特別試服樣品
汪醫生乃海上名醫、汪君之言足證此丸之價值、然本公司則更願再以
●先試後買
之供獻助證之、此丸已經數千病愈者及海上名醫之介紹、君何不在自己家中試服此丸、請即附郵票一角寄至
上海四川路第三十一號
英商第威德製藥公司
中華郵政信箱九四五號

❋本埠新聞二❋

●法捕房拘辦碼頭匪徒
無賴朱東生・朱榮章・丁阿根(綽號小蘇州)・傅榮生(即生瘡榮生)・楊林甫(即小崇明)・及在逃之劉阿斗・長脚小四子・潮州阿章等、在法租界太古招商等各碼頭、專俟輪船到申、糾黨搶刦客商烟土及行李等物、旅客被害者指不勝屈、現爲西探長薛代納君偵悉、以該匪等膽敢在界內如此橫行、實屬不法已極、若不從嚴拘究、何以安旅客、爰於前日傳諭偵探督察長黃金榮・督察員沈德福・探目李榮卿・潘瑞福・唐云卿等、率同包探蔣長文・謝光明・殷炳南・毛金根等、前往太古碼頭、將朱等五名拘獲、惟劉阿斗・長脚小四子・潮州阿章等聞風逃逸無踪、將朱等帶入捕房管押外、諭令務獲在逃之劉阿斗等到案併究、

●航船被刦請緝逃匪之節略
淞滬警察廳昨據川沙縣商會會長陸文信公函云、逕啟者、案據敝處航船主陳妙英節略稱、商行駛曹家船、向來安分營業、詎於陰曆七月初三晚十時、船泊上海公義碼頭、等候潮來、忽有不識姓名之匪徒、成羣而來、先有四人下船、以查土爲由、仗衆行強、將船中所裝包件箱櫃、盡行移上艙面、逐一打開、致將粉乾一件、跌入浦中、打撈不及、形同盜刦、餘人立在船邊碼頭呼喝助勢、幸有水陸兩警查見兇手、當將匪徒八名、解送總警察廳訊明收押、竊思商等航船、趁客帶貨、關係重大、今該匪借端搜抄、無非意圖財物、日後禍患不堪設想、爲此請求迅予函請上海總警察廳提照圖財未遂律、將該匪徒重辦、一面追緝逃匪併究、以儆將來等情到會、據此、查航船裝帶貨物銀洋、關係商業甚大、前日下旬、陳海金航船開申、在北蔡大竹園地方被趁客行強、刦去銀洋一案、尚未破獲、今該匪等竟敢在上海碼頭熱鬧之處、假冒查土、任意搜抄、幸遇警察拘捕、未致刦掠、然粉乾落浦、已受損失、非請從重究辦、何以寒匪膽而保治安、據略前情、相應函請廳長電鑒、將上案之匪徒八名、按律重辦、一面追緝逃匪并究、以安航業、深爲企禱云云、

●押店違章稱典之函請取締
上海典業公所、因小南門外聖賢橋塊增泰三等公典、違背省頒木榜規則、將店基登錄憑證、私自頂賣、昨特致該業代表函云、逕啟者、據鼎和當來函報告、小南門外直街增泰當貨店兼營押業、近今改裝門面、大張旗鼓、電燈上居然稱典、查該店係私自換主、爲此函請辦理前來、查押舖以原人在原地營業、不准私自接替、迭干處罰封閉、載在特定規條、又上年貴代表在總商會宣言、經同業議決、以押舖爲營業、願掛押字招牌、載入議案、茲敝公所爲息事計、函請貴代表切囑增泰將電燈上典字除去、而免訟爭、幸即示復勿延乃盼、

●少婦與夫反目吞烟殞命
西門斜橋迤西魯班橋南首、有喬關生之子喬阿毛、與伊妻喬陳氏、素來不睦、口角打架、時有所聞、該氏今年十八歲、自念遇人不淑、生不如死、乃於前晚背人吞服洋烟自盡、及至毒發、爲關生阿毛父子察悉、急送仁濟醫院求治、該院因受毒已深、無可施救、卻之不收、及至車回半途、該氏已經氣絕、將屍車放在家中、事爲二十五保十三圖地保查悉、報告二區警署、令赴地檢廳報驗、昨午車檢察長片請 寶隆醫院歐本海君帶同助理員杜克明等到廳、會同王檢察官等同詣喬家、驗明該氏並無別故、實係自行吞服洋烟致斃、塡明屍格、判令關生父子備棺收殮候核、

●張寶貴被毆氣絕復甦案續聞 ▲傷勢仍重
通州小工張寶貴、在浦東南碼頭沿灘、遭同幫小工林洪標爭奪夜工起衅、被毆倒斃、由警將林拘送法庭、並請派員相驗、次日、據三區三分署函致法庭、謂張死後復活、刻送上海醫院醫治、請勿往驗等因、已紀前報、茲悉此案前日上午、據張文正投地檢廳稟稱、民兄張寶貴、此次雖死而復生、然傷痕頗重、仍恐有性命之虞、懇派檢察官據呈後、於本日下午、詣該醫院檢驗得張寶貴傷在胸腹一帶、諭令妥爲醫治再核、

●種德社籌建會所
閘北種德社施材善會、由本埠各營造廠主發起、自去年七月開辦至今、已施出棺材及男女衣衾石灰炭屑、共一百六十餘具、該社事務所借設在燕善團施粥廠內、刻由主任孫蔭祥在鐵路北普善山莊東首租地二畝四分、俟開週年紀念會後、即須開工建築、聞該地業主已允許將地售與該社、業由熱心慈善之徐文記發起、首先撥助購地費洋百元云、

●紗稅所頒發新憑證
上海紗稅征收所長到差以來、已將征收紗稅征收事宜、大加整理、均已部署妥貼、並將各處稽查處、對於紗稅征收查驗時所需憑證、重行製成頒發、至前局長所給之憑證、一律取銷、如有發見、概作無效、刻已將新頒證式分知各紗商一體查照、以杜冒混而重稅務云、

●華探目辭職之遞補
哈爾濱(卽嘉興路)捕房華探目歸松濤、日前稟准公共捕房二十七號代理總西探目彭山氏辭職、遺缺諭調滙司捕房華探目金福壽前往當差、金探目奉調後、昨已到差辦公、

●深夜開駛快汽車之傳訊
香港路六號和記洋行買辦徐某、於七月二十四夜、率其家人乘坐汽車、出外兜風、在靜安寺路開足馬力疾馳、爲西捕查見、稟經公共公廨將其汽車夫李長林傳案、據供、當時係由其主徐某自行司機、故現已由廨出單、飭傳徐某、於禮拜四下午到案、聽候訊究、

●汽車肇禍二則
昨日上午五時許、吳志祥挈同女子薛寶寶・文林等、雇賃汽車兜風、駛至平凉路、汽車撞於電線木桿上、一男二女、均自車中跌出、各受重傷、當由同往之汽車、載送同仁醫院醫治、又有一千五百零五號汽車、於昨下午三時半、駛經小沙渡路、撞倒十歲江北男孩沈三子、頭部受傷、由該汽車載送仁濟醫院醫治、一面由汽車夫自投捕房報告、

●混兌假鈔票之拘究
常州人戴阿根、前日持僞造某銀行五十元之假鈔票一紙、向北成都路五十號門牌羅金耀混兌銀洋五十元、經羅察破、報告新聞捕房、派包探張盛至將戴連同假票一併拘押、候解公共公廨訊究、

●函請拆卸將傾之房屋
滬北工巡捐局致淞滬四區警察署云、逕啟者、查得共和路有餘里對面、由一百八十七號門牌起至一百九十一號止平房五間、勢將傾圮、甚爲危險、應卽拆除重建、以杜意外、相應函達、請煩貴署飭傳該業主迅卽拆卸、並令來局領照重建、實級公誼、

●函請取締豆腐店
崇海旅滬工商學會昨呈警察廳文、請取締妨礙衛生之豆腐店、原呈云、謹呈者、頃據敝會職員、係在閘北王家宅大椿里開設裕泰匯廠之陳紹康來會報告、該廠門前有開設豆腐店之楊某、每日將所下之豆榨汁敞拋弄口、堆積如山、際此盛夏、烈日所蒸、臭氣四溢、且蒐集微生蟲之類、最易發生疫癘、不獨有碍夏令公衆衛生、且有生命關係、該處居民雖嘖有怨言、而見店主聲勢洶洶、有敢怒而不敢言之慨、敝會爲公衆計、不得不鄭重注意、會經主任葉冠千親自調查、確實無疑、用特公函務懇貴廳長速令該區警署迅予取締、以重衛生、而利居民、則地方感惠非淺也、

●拆梢行兇押一月
潮州人翁壽麒、日前糾同在逃之朱某、在法租界菜市街地方、將同鄉人林海初誆入茶館內、强行拆梢十元、不遂所欲、持刀行兇、適有包探陸兆麟巡緝到來查見、將翁拘獲、抄出利刃、朱乘隙逃逸、昨解法公堂請究、先由原告林海初投訴拆梢情形、又據見證張文炳投稱、商人目見被告等向原告拆梢、持刀恐嚇等詞、詰之翁壽麒供、實係在逃之朱姓向原告拆梢、餘供支吾、中西官判以證明屬實、豈容抵賴、着翁押西牢一個月、期滿永遠逐出租界、利刃沒收、

●聚賭分別科罰
李洪生・王瑞金・兩人、邇在法租界地方私設賭場、聚衆賭博、抽頭漁利、事爲探目程子卿・李友生・包探朱古農等偵悉、於前晚協同西探、至各該處抄出賭具、帶入捕房、昨解法公堂請究、先由捕頭禀明前情、詰之李等供認集賭不諱、中西官判李罰洋十五元、王罰十元充公、賭具沒收、

●拘獲兩燕子窠主客
婦人孫許氏及劉海濤・龔貴興、分別在浙江路一百十六號・廣東路五百五十八號・屋內、私售烟吃洋烟、爲老閘捕房包探周桂生・李長生・查悉、協同副捕頭張國洲往將孫許氏等與烟客葛金山陸如英郭阿寶張根生周阿二龔老志吳桂生龔棠氏等男婦、拘獲抄出烟具、帶回捕房、詰問一過、分別拘押交保、候解公堂訊辦、

●登報譏誚名譽之交涉
滕固、字若渠、昔曾游學東瀛、歸國後、執教鞭於滬埠某學校、其友名黄花奴者、皆介紹滕與張梅孫女士相識、感情極洽、過從亦密、嗣有蔣少卿之女仲瑚、亦因黃花奴而得識滕若渠、蔣女習歧黄術、現已懸壺、滕自識此女友後、甚覺氣味相投、遂與張梅孫遂漸疎闊、近來張女士忽接一函、具名者爲程某、函中備述滕蔣二人近況、而字裡行間、復多流露別種言詞、張得函、乃卽致書於滕母蔣父、告以外間對於滕蔣嘖有煩言、請各將子女訓戒、並一面登報聲明、謂滕蔣二人如將來發生任何事件、概與本人無干、又登報通告投函之程某、以若對於滕蔣等有何意見、請程直接向之交涉、嗣後勿再浪投尺素、此項廣告、爲滕蔣二人閱見、認爲張梅蓀登報譏誚名譽、即與交涉、因不得圓滿結果、故滕蔣二人現已延日本辯護士村上氏進行法律解決之手續矣、

●扭控詐洋之供詞各執
甬人童德生、在虹港路開木匠店、前日偕母王氏・妻殷氏、扭同鄉成衣匠周拆來・寶山人楊苗卿・楊渭卿、至四區控稱、去年民開店時、被周等詐去洋四元、今年六月、周又糾同十餘人來詐洋十元未遂、今日復來尋衅還兇、以刀砍傷民之頭部等情、經劉署長訊判解科、昨奉段科員提訊、周供、童去年借民之綢紗一疋、當在鼎豐當舖、日久未曾贖還、茲聞已被贖出售去、迭次往索不理、反誣敲詐云云、段君以兩造供詞各執、判押候傳集原告左右鄰、並吊查該當舖帳簿再核、

●案犯病斃
刑事案犯楊小六子、奉法庭訊供判押候示在案、前因患病、奉諭發送新普育堂醫治、詎該犯於昨晨在堂斃命、堂中即函致地檢廳、當派王檢察官及西醫歐本海等涖堂、驗明楊小六子委係病斃、塡格判由堂給棺收殮、

●淞滬警察廳批示
韋步洪稟批、據呈已悉、查趙小二子等如果在外有圖詐退囚等行爲、儘可隨時報警拘辦、所請各節、應毋庸議、仰卽知照此批、陶阿水稟批、朱呈據稱被周友根等凶毆重傷、如果屬實、已屬刑事範圍、仰逕自投法庭、聲請驗傷緝凶可也、此批、任鵬飛稟批、據呈已悉、仰候令行該管警署、查明呈復、再行核辦可也、此批、童燮泉批、據訴各節、純係債務問題、仰卽自赴法庭訴請究追可也、此批、森大藥材行稟批、查陳仰松誤買當票、訊無關係、業經令飭該隊省釋矣、仰卽知照、此批、伍錫奎稟批、據稱劉子伍實雲被拐失踪、業已通飭所屬各區署一體嚴緝查訪、仰卽知照、此批、

❋來件❋

●中國科學社對英美退還賠款用途之宣言
退還庚子賠款之議、自美國倡之於前、英日俄諸國相繼爲同一之表示、就中除日本對於處理此款之態度、至今尚未明瞭、俄國已指定爲教育基金外、美國則由柯立芝總統聲明此款專辦中國之文化與教育事業、英國議會亦提議以此款專充辦理中英互利事業之用、而所謂互利事業者、據英國朝野及中國留英學界之表示、亦不外文化與教育兩途、惟文化與教育之範圍、至爲廣泛、而英美賠款之可供此用者、自民國十三年起、每年不過三四百萬餘元、欵極有限、勢難兼顧、與其多營而無成、孰若擇要以從事、此最近各國團體所以有規定用途之主張也、所惜各方意見尚未一致、同人念茲事關係吾國文化之前途至鉅、用之不當、旣失千載難得之機、且負友邦退欵之意、因綜合各方意見、草擬英美退還賠欵用途計劃、以供國人之採擇、幸海內外之學術教育團體贊助而促成之、

㈠用途 海內外對於各國退還賠欵用途之主張、無慮十數、言分配最均者莫如分攤各省、論生利持久者莫如導淮築路、然分攤各省、苟無集中一定之用途、則勢散而無可爲、雖均何益、導淮築路、誠爲直接生利・間接興學之善策、然當此政局不寧之際、國民早失監督之力、應得之國家及地方教育經費且不可得、何能責政府之必以導淮築路收入之必用於興學、而不流入他途、此雖愚者知其無望也、且人皆見、以爲此次英美退還賠款、數本不多、各方與其爲枝節片面之爭、貽外人以紛議、無所適從之口實、何若以全國利害爲眼光、先定一最根本最得多數贊同之原則、然後根據此原則、以定事業之範圍、則羣言可歸一致、而當事之政府、知公意所在、亦有所遵循、就各方所發表之意見觀之、此原則所包含者、至少當有下列三要點、
㈠當尊重友邦退還賠欵之意見、㈡欵數不多、宜集中謀全國公共事業之發展、㈢所辦事業、當爲(甲)於中國最根本最急需者、(乙)能爲中國謀學術之獨立、建永久之文化基礎者、(丙)能增進全世界人類之幸福者、
綜上數原則歸納之、惟學術研究最當、學術之中、尤以科學研究爲不可忽、以科學研究爲一切文化與實業之基、在中國最缺乏、最需要、而又爲今日國家能力所不及也、(未完)

❋商業市況❋

●星期日洋厘平定
昨日星期、洋釐市價極平、銀行交易稀少、早市較前日略小二毫五、行做開七錢〇八釐三毫七忽五、至午市收盤又回好、仍七錢〇八釐六毫二忽五、與前日相同、

●星期日銀拆高至三錢六
昨日上午息價三錢五分、銀錢業預備明日銀行到期拆欵、進意甚濃、至午市息價三錢六分、比前日大起一錢、

●英美銀價電訊
倫敦 昨大條近遠期均縮一二五、計近期掛三十四辦士二五、遠期掛三十四辦士三一二五、匯兌價、英美四元五角一分八七五、較前日跌落、日英一先令十辦士、
紐約 銀價六角八分七五、匯兌價、美英四元五角二分三七五、日美四元一角三七五、
神戶 星期無電

●上週間之外匯
上週間大條銀逐日見縮、惟在星期六則兆動、先令祇星期四改縮一次、餘日均係兆動、其餘各滙率逐日亦有伸縮、週內總扯、尚稱平平、計全週大條銀近期共縮三七五、遠期縮三一二五、先令則共縮一二五、印滙大二五、法匯小八十法郎、美滙大七五、香滙大一二五、東滙小二五、晴滙小一盾七五、新滙大七五、「星期一」因係銀行晏假休息、故各滙均無市情、「星期二」銀行賣出十月份先令三先令三辦士六八七五、買進三先令三辦士七五、又賣出十月份美滙價七十三元二五、買進七十三元半、又賣出十月份東滙價五錢六分二五、買進五錢六分、(以上均係星期二銀行開盤價)又是日銀行賣出十月份先令三先令三辦士七五、買進三先令三辦士八七五、又賣出十月份東滙五錢六分一二五、買進五錢六分、(以上係一週間最鬆價)「星期四」銀行賣出十月份先令價三先令三辦士三一二五、買進三先令三辦士三七五、又賣出十月份美滙價七十二元七五、買進七十二元八七五、(以上均係一週間最緊價)「星期六」銀行賣出十月份美滙價七十三元二五、(一週間最鬆價)又是日銀行賣出十月份先令價三先令三辦士四三七五、買進三辦士三七五、又賣出十月份美滙價七十三元七五、買進七十三元八七五、又賣出十月份東滙價五錢六分二五、買進五錢六分二五、(以上均係星期六銀行收盤價)又星期六收盤與星期二開盤比較、計先令軟三一二五、美滙賣價鬆半元、買進鬆三七五、東滙賣價開收盤相等、惟買進價則較緊一二五、又全週最高低比較、計先令賣價相差四三七五、買進相差半辦士、美滙均相差一元二五、東滙賣價相差七五、買進相差六二五云、

●星期日標金略好二錢
昨日星期、標金例祇一小時市面、上落極少、晨刻大條近遠期均縮一二五、日美滙兌來電大一二五、日英小一二五、故九月期標金開盤價三百七十五兩六錢、較前日收盤行市漲高四錢、全市上落頗爲平靜、計最高漲至三百七十五兩七錢、收盤略有散戶售出、價小至七十五兩四錢收盤云、

●上週間之標金
上週間九月份標金、在週初頗爲平定、後緣大條銀連次見縮、而東滙市價、漸步緊勢、致標金逐趨漲風、自星期五後大條雖略見縮、而東滙掛牌掛小、致銀行售盤亦趨鬆動、是以標金重復跌落、其逐日上落、以週初末最稱平定、中間則較有伸縮、計星期日祇七錢之上落、星期一係銀行休息、故亦無市面、星期二上下最大、計有二兩六錢、星期三爲一兩之伸縮、星期四爲二兩之升降、星期五亦有一兩八錢之漲跌、星期六乃祇九錢之相差、又「星期日」開盤三百七十四兩六錢、「星期二」跌至三百七十四兩一錢、(一週間最小價)「星期四」漲至三百七十八兩三錢、「星期六」又小至三百七十五兩二錢收盤、總計星期六收盤與星期日開盤比較、計祇好銀六錢、最高低兩價相差則有四兩二錢云、

●上週間銀元鈔票交易
上週間錢業市場銀圓交易、市面乍好、殆後又轉疲竭、蓋市氣之漲落、視來源去路之有無以爲定準也、茲將一星期之銀圓鈔票市況、撮錄如後、星期一銀圓六十三萬元、鈔票六萬三千元、星期二銀圓一百零八萬一千元、鈔票十萬零七千元、星期三銀元一百十三萬九千元、鈔票八萬六千元、星期四銀元一百十六萬九千元、鈔票十一萬四千元、星期五銀元一百十五萬四千元、鈔票十一萬八千元、星期六銀元一百二十三萬一千元、鈔票十一萬五千元、昨日星期銀行例假、同業交易、益形清淡、銀元僅九十二萬八千元、鈔票十一萬六千元云、

●上星期之公債市況
上星期中公債票市況、承前週沈悶之餘勢、毫無起色、政局消息寂然、故投機交易亦不發展、每日成交旣稀、價格上落更少、結果各票均較前週鬆動、各商大致心存觀望、一時無轉機之望也、今將上週最高最低價比較如下、

種類	週初開盤價	週末收盤價
金融大票現貨	九一・三〇	九一・三〇
八月期	九一・七〇	九一・九〇
九月期	九二・八〇	九二・五〇
十月期(除息)	九〇・九〇	九〇・九五
整理六現貨	八二・二〇	八〇・四〇
八月期	八二・〇〇	八二・〇〇

種類	週初開盤價	週末收盤價
整理九月期	八一・七〇	八一・七五
十月期	八二・六五	八二・一五
七年長期現貨	七三・三〇	七一・八〇
八月期	七三・三五	七三・一五
九月期	七三・七〇	七三・一五
九六公債	三六・二五	三五・〇〇

●星期日之紗市
現貨棉紗、昨日雖逢星期、而市氣仍現升騰之概、川幫暫行停手、聞日內尚有進胃、至午莊江西漢口天津油頭蕪湖野雞等各幫、共有成交棉紗二百包左右、日紗三四百包、華紗價格仍與前盤彷彿、而日紗又漲起二錢五、各廠皆未開出、標準外棉、循例休息無市、

●上週間之紗花
半月來天時乾旱、棉田已受影響、上週之初忽降大雨、紗花人心、俱爲之軟、市價稍見回鬆、惟下半週現銷旺盛、日商拾價收買、値此紗花現狀、俱形枯竭之時、市上立見供不應求之象、價格乃逐步上漲、市氣遂分外堅緊、然按之美棉預測增加、印度棉田良好、外棉價格連電報跌、及颶風氣候合宜、棉株發育順利之事實、本埠紗花亦當回軟、上週之如是堅挺者、殆半由人力挾抬之所致也、茲將上週中本埠紗花成交概況、分誌於左、

一現紗 上週現紗交易、殊爲旺盛、天津一幫、以該地水勢漸退、採購較多、江西一帮、動辦尤勁、合之四川廣東漢口長沙汕頭野雞等幫、共做開九千四百包、較前週少五千一百包、本紗二十支價格、以五日一百九十五兩五錢之三羊爲最高、四日一百八十九兩之雙喜爲最低、十六支價格、以六日一百八十兩五錢之孔雀爲最高、四日一百七十五兩之紅團龍爲最低、十四支價格、以八日一百七十七兩五錢之人鐘爲最高、同日一百七十四兩五錢之雙喜爲最低、十二支價格、以九日一百七十五兩七錢五分之金雞爲最高、同時一百七十兩零五錢之電車爲最低、十支價格、以九日一百七十一兩二錢五分之魁星爲最高、七日一百五十兩之雙馬爲最低、他若本埠英廠紗、以九日一百九十兩之二十支藍魚爲最高價、五日一百四十六兩七錢五分之十支雙羊爲最低價、本埠日廠紗、以八日一百九十二兩七錢五分之二十支豐年爲最高價、六日一百六十五兩五錢之十支豐年爲最低價、週間各廠開出期現各紗、共四千六百八十五包、較前週增三千七百八十五包、計二十支紗二千五百包、十六支紗一千八百五十包、十四支紗六十包、十二支紗二百七十五包、內厚生廠雙喜八十五包、溥益廠地球二百包、永安廠金城二百包、內外廠水月三千五百包、東方廠文明五百包、金鳳二百包、茲以上週中大阪現紗成交價格、錄之於左、

月日	藍魚牌 日元	紅財神牌 日元	福島牌 日元	三馬牌 日元
八月四日	三三七	三二二	三一〇	三〇三
八月五日	三三七	三二二	三一〇	三〇四
八月六日	三三九	三二四	三一二	三〇六
八月七日	三四三	三二八	三一四	三〇七
八月八日	三三七	三二六	三一二	三〇五
八月九日	三四〇	三二七	三一二	三〇七

二期紗 上週期紗逐日見穩、自週初迄週末連漲至三兩以上、人心鍾、標準紗各月期最高價、爲九日八月期之一百七十八兩、較前週高峯大一兩一錢、最低價爲四日十二月期之一百六十五兩四錢、較前週低價小六錢、二所共成交二十一萬二千五百四十五包、較前週少一萬八千一百八十包、計紗布交易所成交十八萬〇二百包、物品交易所成交三萬二千三百四十五包、茲以上週中八月期標準、而比較中日之期紗價格於左、

月日	中國紗布交易所 兩	日本三品取引所 兩 (日元)	東滙
八月四日	一七五・〇	(三二一・〇)	
八月五日	一七六・二	一八三・七 (三二二・二)	・五七
八月六日	一七六・〇	一八六・一 (三二七・九)	・五六七五
八月七日	一七六・三	一八五・一 (三二六・一)	・五六七五
八月八日	一七六・七	一八六・六 (三二八・〇)	・五六八七五
八月九日	一七八・〇	一八七・七 (三三〇・八)	・五六七五

三現花 上週來現陳花存數極少、交易因此而稀、僅做開二千四百擔、爲內外紗廠買進、其中五百件、價四十七兩五錢、一百件價四十八兩、惟東洋廠家收買遠期花極富、抬價驟進、故我棉商都肯拋出、共拋出十月十一月及十二月三月期新花、二萬一千一百擔、計通花做開五千包、最高價爲六日之四十三兩七錢五分、最低價爲五日之四十三兩、陝西花做開三千一百五十件、最高價爲六日之四十二兩七錢五分、最低價爲五日之四十二兩、姚花做開一千八百包、最高價爲八日之四十三兩、最低價爲五日之四十二兩二錢五分、內裕豐廠進通花一千包、大康廠進姚花五百包、東棉洋行進姚花五百包、通花二千包、陝花一千件、吉田洋行進姚花八百包、內外廠進通花二千包、陝花二千一百五十件、他若美國現棉、最高價爲二日之三角一分五釐金洋、較前週高峯小三分五釐、最低價爲八日之三角〇二釐五毫金洋、較前週低價小七釐、英國現棉、最高價爲六日之十七便士又七十、較前週高峯小一便士又四十七、最低價爲七日之十七便士又二十七、較前週低價小百分之九十一便士、

四期花 上週期花趨勢更挺、本月份已見軋空之象、故價格日見高漲、遠期花日商又來旺收、漲勢亦劇、通花標準、各月期最高價、爲九日八月期之五十一兩一錢、較前週高峯大一兩一錢、最低價爲四日一月期之四十兩〇四錢五、較前週低價小三錢五分、二所共成交三十九萬七千擔、較前週多一萬七千九百擔、計紗布交易所成交三十四萬八千七百擔、棉業交易所成交四萬八千三百擔、茲以上週中我國八月期棉價、英美十月期棉價、及印度十二月期及一月期棉價、錄之於左、以資參照、

月日	中國通棉 規元	美國紐約 金洋	英國利物浦 便士	印度孟加拉 羅比
八月二日	四九・五〇	・二八二五	停市	四四四
八月四日	四九・〇〇	・二七九一	停市	四四三
八月五日	四九・二〇	・二八二五	一六・一五	四四三
八月六日	四九・四五	・二八二〇	一六・四四	四四〇
八月七日	四九・七〇	・二八〇六	一五・八五	四三九
八月八日	五一・〇〇	・二七二五	一五・九五	四四四

●上週間之茶市
上週間本埠洋莊茶市、各路紅綠箱茶、來源不下三萬箱、全週成交路莊平水等路綠茶及祁寗等路紅茶、總計二萬六千一百六十五箱、較前週增銷一千五百十二箱、交易不爲不旺、緣英美各莊、因本年印度錫蘭之茶收成均遭歉折、茶價亦較上年爲貴、而德俄各莊又均需茶孔亟、是以各路需要華茶之衝、紛至沓來、此週間交易、仍繼續暢達、大勢當較上年爲佳、茲特將上週各茶市況分述於下、

祁門紅茶 上週間祁門紅茶市面、仍呈堅定之象、惜市上存貨無多、而內地來貨又少、致交易已無前週之旺、全週計由新泰祥等行買進五百九十二箱、價自三十兩至五十二兩、又花香末片一千八百四十五箱、價自十二兩至十八兩、均較前週無漲跌云、

湘鄂紅茶 上週仍無重大發展、全週僅由協和洋行買進長壽街之貨三百九十三箱、售價三十兩、價亦不惡、

寗省紅茶 上週寗省出產之紅茶、市面仍呈平疲之勢、蓋前批色發衆優之貨均已售罄、現市所存之茶、難合銷路、致市面不振、全週僅由新泰祥等洋行買進寗州武寗兩路之貨、計七百三十三箱、寗紅售盤自三十二兩至四十兩、武紅售盤二十九兩、市價亦較前週跌小、

溫州紅茶 上週已趨活動、與成道華等行業已先後開辦、全週成交五百二十箱、售盤自二十七兩五錢至三十兩、價較前週並無

路莊綠茶 上週間路莊綠茶市面、亦呈堅穩之象、大帮一項、隨到隨銷、市面最爲堅俏、珍眉針貨雖少、然英美各莊去胃甚濃、抽白交易、均極暢旺、市象亦佳、針眉秀眉蕊眉等貨、各莊搜買不遺餘力、市盤亦較前週見高一二兩、惟近日到貨稀少、不敷需求、貢熙一項、自頭莊去路雖仍不滯、但市上存貨甚豐、英商錦隆同孚等行、進意均極濃厚、故交易亦較前週爲旺、其餘均無變動、

平水綠茶 上週間湖州平水綠茶之市面仍在穩固之中、大帮一項、美莊去路仍暢、全週成交六千九百六十九箱、售盤自二十六兩五錢至三十七兩、市價較前週均無漲跌、其餘零碎貨、英法方面亦多需求、價亦堅定、市面頗呈樂觀云、

土莊綠茶 上週間本埠土莊茶廠所製之茶、去路仍頗暢達、惟成交之貨、以珍眉蝦目貢珠等項爲多、全週成交一千六百餘箱、珍眉售盤自三十四五兩至四十七八兩、蝦目售盤三十五六兩、貢珠售盤二十八九兩、市價均頗不惡云、茲再將前上兩週輸出箱數及存底列表比較於下、

▲輸出比較表

茶名	前週輸出箱數	上週輸出箱數
平水綠茶	八六八四	六九六九
路莊珍眉	三三四三	五四七二
路莊大帮	一七六七	二二六四
路莊貢熙	三〇二九	一七一五
路莊秀眉	九三〇	一五〇六
路莊針眉	九四三	一一八六
路莊珠茶	四六四	八八一
路莊蕊眉	二八一	六三二
路莊鳳眉	二二六	三一六
路莊娥眉	一二〇	一五四
路莊眉熙	二三四	二八六
路莊眉雨	五一	一〇
路莊芽雨	一〇	一三

茶名	前週輸出箱數	上週輸出箱數
土莊貢珠	二二	五三二
土莊蝦目	四七	三八九
土莊珍眉	二八六	六五四
祁門紅茶	九九五	五九二
寗州紅茶	五九五	六三三
溫州紅茶	二五一	五二〇
湘鄂紅茶	無市	三九三
武寗紅茶	三三三	一〇〇
祁花香末	七四〇	七五三
祁花香片	三五四	九二
寗花香片	一四〇	三三
寗花香末	二三二	二一〇

▲存底表

茶名	箱數	茶名	箱數
路莊	三〇一九四	平水	二三三六九
工夫	七八六一〇	土莊	五九六〇

●上週糖市概略
上週末期糖市頗形堅漲、緣星期五荷蘭電訊報告漲・二五盾、自十四盾二五、升至十四盾半、及星期六電告又漲・二五盾、市況乃益見升漲、惟太古車糖、前盤九兩四錢五之三溫半、仍可售出、故人心稍怯、但星期六日下午大里廠盤、陽曆九十月份定價升至十五元七角、比前又漲日金七角之多、此雖爲公會劃價高抬之故、然照日滙率五錢六分零之劃盤合算須九兩四錢、因此陰曆八九月份划貨、進胃大增、故後市仍見好勢、茲錄本週公會大里八號劃價表如下、

	現貨	七月份	八月份	九月份
星期一	九・一七五	九・一七五	八・八二五	八・七七五
星期二	九・二〇〇	九・二〇〇	八・九〇〇	八・八二五
星期三	九・二〇〇	九・二〇〇	八・九〇〇	八・八五
星期四	九・二〇〇	九・二〇〇	八・九〇〇	八・八五
星期五	九・三五	九・三〇〇	九・〇五	九・〇〇
星期六	九・四五	九・三五	九・一五	九・一五

此外橫濱上週開十四元八角・十五元・十五元二角三盤、各五千包、亦是步步見高、上海明華廠隨橫濱十五元之價、亦開五千包、該廠已定十號開幕、預計每日能出一千包精糖、是以此後滬地現貨、決不虞缺乏而疲軋升矣、赤砂糖商在遠期定貨未到前、市上幾致絕跡、故行家應售內地帮、專待本國棉赤、近陸續到申之貨、開價高湖莊九兩四錢、稍次九兩二錢、價格較白糖爲大、然浙滬專銷此貨、故隨開隨售、長江帮因錦茂由古巴運來之粗砂赤四萬四千七百七十七包、爲數旣多、交易亦旺、本可七兩八錢、今因荷市已漲、亦隨漲至八兩、荷赤拋出九十月裝船、日興開過一盤、價七兩二錢(新規加稅)而自荷價報升半盾、即行拒絕開售矣、

●洪白桐油銷路均活
白桐油據漢訊、謂上週初因到貨略多、銷路不暢、以致市情逐步見軟、近來洋莊又在敘談、內銷同時追取、故市情又見轉機、滬上銷路甚活、存積不厚、各號售盤已略爲帶緊、洪江桐油到貨、依然不多、所到之貨仍祇抵解前欠空數、查各洋棧均無儲積、倘天時久晴、銷路勢必不惡、將來現貨恐仍有斷缺之虞、秀油來源不多、市形堅俏、晉泰亨尖秀、該牌自停閉至今已閱十餘年矣、聞今庚該主人復將舊榨收拾、重行營業、刻下已有一百餘桶抵滬、行家將其油質掛驗、因火功欠缺、質地較薄、已不若前時之佳、聞後批貨品或可見好、且待到後驗看若何、再分高下、

●柏油洋莊續動
柏油據漢訊、謂前週英商安利洋行所敘談之廠城二千塊、後以十一兩洋例成交、該行又進津市三百餘塊、價十兩零五錢洋例、上週該行又辦去廠城一千二百四十塊、價十一兩洋例、福來洋行辦去津市二百塊、價十兩零七錢洋例、自經洋莊續動以來、市面頗呈堅俏、荊油市況亦爲之振作、滬上近來銷路不乏、市情亦稍見緊、各油蠟號售盤於日前起、加增二錢、白蠟市上存底漸薄、銷路依然不暢、

●苧蔴銷路呆滯
苧蔴上週客貨共到五千餘件、實因貨品不佳、銷路呆滯、故所到之貨均歸客人上棧、查各洋棧存貨已達三萬之多、刻下正在新登場之際、市場上如此清淡、實從來所未有也、雖各蔴號竭力維持、無如貨不合銷、致買客仍不能起勁、昨市頂好春綠標頭二十六兩、頭號二十三兩、次二十二兩、二號二十一兩四錢、次二十兩零四錢、三號二十二兩零四錢、次十九兩四錢、瀝瓦蔴標二十一兩、頭號十九兩六錢、毛譜十八兩八錢、次十七兩八錢、均外稅、

●五金銷路更滯
昨係星期日、各帮銷路愈見沉寂、如北路洋莊等帮、雖未完全停止、而談成之貨均極微細、即內地及本埠各廠家、亦無形減少、因此各貨售價、毫無變動之消息、

商務

金融

金市

昨爲星期日、大條銀近期均縮一二五、金市金價上落極小、較之上日僅好二錢、今將市價列下、

大條銀 近期 三十四辨士二五

又 遠期 三十四辨士三七五

九月標金 開盤 二千七十五兩六錢

又 最高 二千七十五兩七錢

又 最小 二千七十五兩四錢

又 收盤 二千七十五兩五錢

以上係午前市價 午後休息

銀洋市

昨日銀幣市價、與前日收盤相同、惟東洋拆銀一錢、江南小洋勿動、廣東小洋、大五毫、銅元、無升降、貼水小一文、牌價列後、茲將早午兩市市價列後、

	早市	午市
銀 拆	七錢	七錢
洋	三七二五	三七二五
江南小洋	六錢	六錢
廣東小洋	[illegible]	[illegible]
銅元	一千四百六十五文	一千四百六十五文
表角	[illegible]	[illegible]

外幣現市

	買	賣
英金每元	一八五九	一八九九
花旗票每元	[illegible]	[illegible]

交易所市況

上海證券物品交易所

標金（九月期）開盤 最高 最低 收盤

本日成交標金

上海證券交易所

一週市況

滙率標金銀拆洋厘錢幣漲落表

一週間之國內滙兌比較表

上週證券漲落比較表

上週上海證券物品交易所公定市價表

上海紗布交易所登賬價格報告表

滬南米市漲落比較表

滬北米市漲落比較表

大連油荳餅市價高低比較表

大小包棉紗市價高低比較表

上週絲價表

上海生絲出口總表

附本埠各絲存底

上週絲滙表

右表係四個月期絲滙、英滙以規元每兩計算、美滙及法滙均百兩計之

雜糧

米市

米麥雜糧市

油荳餅市

疋頭

本機布市

棉紗市

棉絲

建築品

五金市

雜物

桐油市

煤油市

燃料

煤市

桕油白蠟市

外埠商情

蘇州市況

嘉善市況

嘉興市況

硤石市況

輪船進口報告

八月十日進口

輪船出口日期

長江班

寧波班 通州班 揚州班 通揚班 崇明海門班 定海石浦海門班 汕港粵班 廈港粵班 港粵班 福州班 溫州班 威烟津班

各國郵船出口

青島班 秦皇島班 牛莊班 烟津班 廣東班

倫敦班 馬賽班 舊金山班 西雅圖班 世界客船班 意國班 德國班 孟買班 溫哥武班 紐約班 香港小呂宋班 西班牙班 歐洲班 印度班 日印班 日本班 爪哇班 歐洲貨輪班 太平洋貨船班

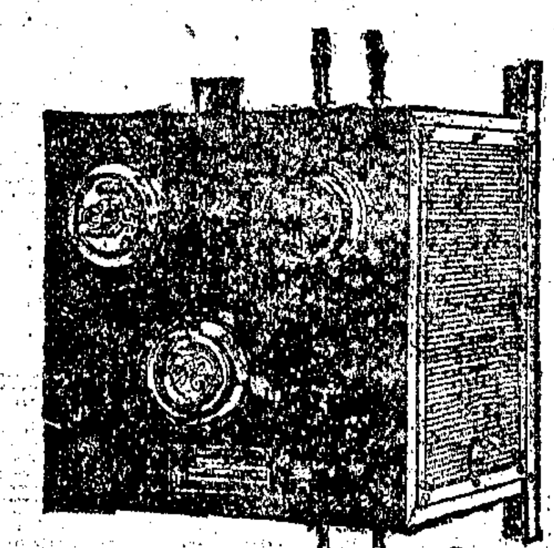

美國奇異電器公司出品

(燈革)整流器　爲汽車上電池裝電之用

用時但將此器一端與任何電燈頭相連。一端與電池相連。而關上電門。即能自己裝電入電池之中。不須照料。平安無險。夜間通電。明早電池即充足備用。小號者汽車主人自己可用。大號者汽車房可用。堅固相同。省電亦同。用此器裝電。非常便利省事。汽車主人自用。可省送入汽車房裝電之費。汽車房用之。可獲裝電之厚利。誠佳器也。欲知詳細及價目。請來看或函詢即覆。

上海圓明園路　商標　慎昌洋行

E43

SANATOGEN

THE GENUINE FOOD-TONIC

散拿吐瑾延年益壽粉

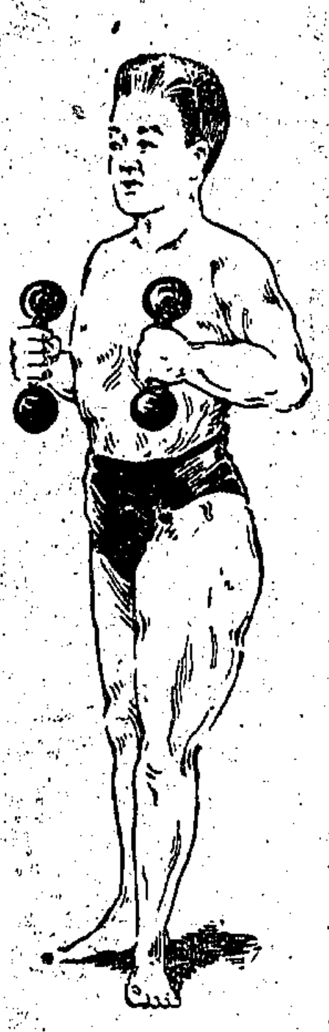

康健乃人生第一快樂君亦願強壯如圖中人否請常服散拿吐瑾延年益壽粉能使肌肉堅固力量增加誠健身惟一之妙品也且此補粉原質多貴重藥品用以治神經衰弱等症靈驗如神功效迅速回復精神最佳之良劑舉世無有其匹君如不信可先請化學專家一加化驗焉

本外埠各大藥房均有出售

柏林華發大藥行精製　中國美最時洋行經理

美國維定廠製紡紗機器

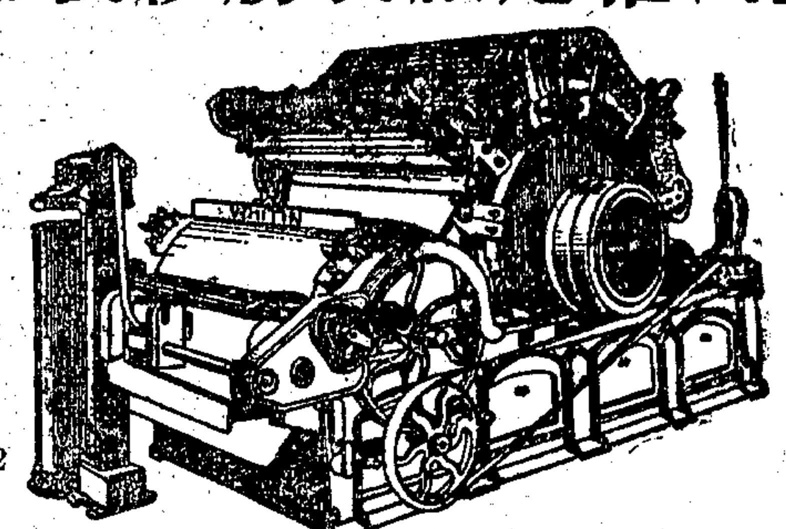

882 G

本行在華獨家經理美國維定廠製紡紗織布紡羊毛紡發花等機器不辦歐美各廠自下千爲機錠國輪華以除中十各埠亦來辦器餘萬驗會機之之羅巧其貨述精良無出發自而粗紗特之獨平細骨機屬本出心裁尤外冷行尚有此毛路機織染紡織絲乾絨機機造機機打經人織各機起紗機等發機均用電力多動到有機貨業稱專供現實有家採擇各聘師中西專並技預辦任裝門及家擬計制護本賜劃請如本行幸移玉

中國總經理　海京洋行　上海江西路五十一號

金石家書畫集預約祇有四天了

推於本月十五日截止

預約代理處　◉北京前門外青雲閣內富晉書社◉天津日租界旭界利亞書局◉濟南後宰門山東書局◉山西太原剪子巷文元書局◉廣東雙門底聖賢里林記書莊◉杭州西湖白公堤西泠印社◉日本京都市上京區彙文堂書店

◉總發行所上海寧波路渭水坊西泠印社　◉電話中央六三一二

A丁1550

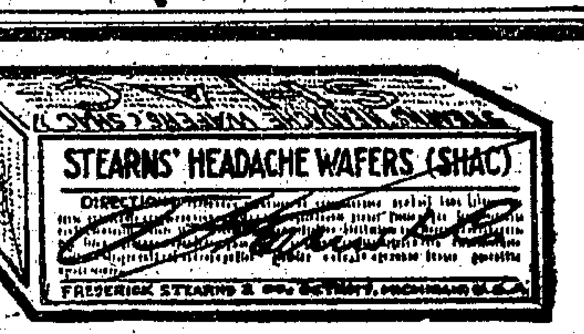

頭痛時急服美國安寧公司之立止頭痛藥餅可以頃刻奏效請認明紙盒上之紅色英文字及藍色三角形

中西各大藥房均有出售

G 903

(商標註册如有經售假冒品者當被控訴)

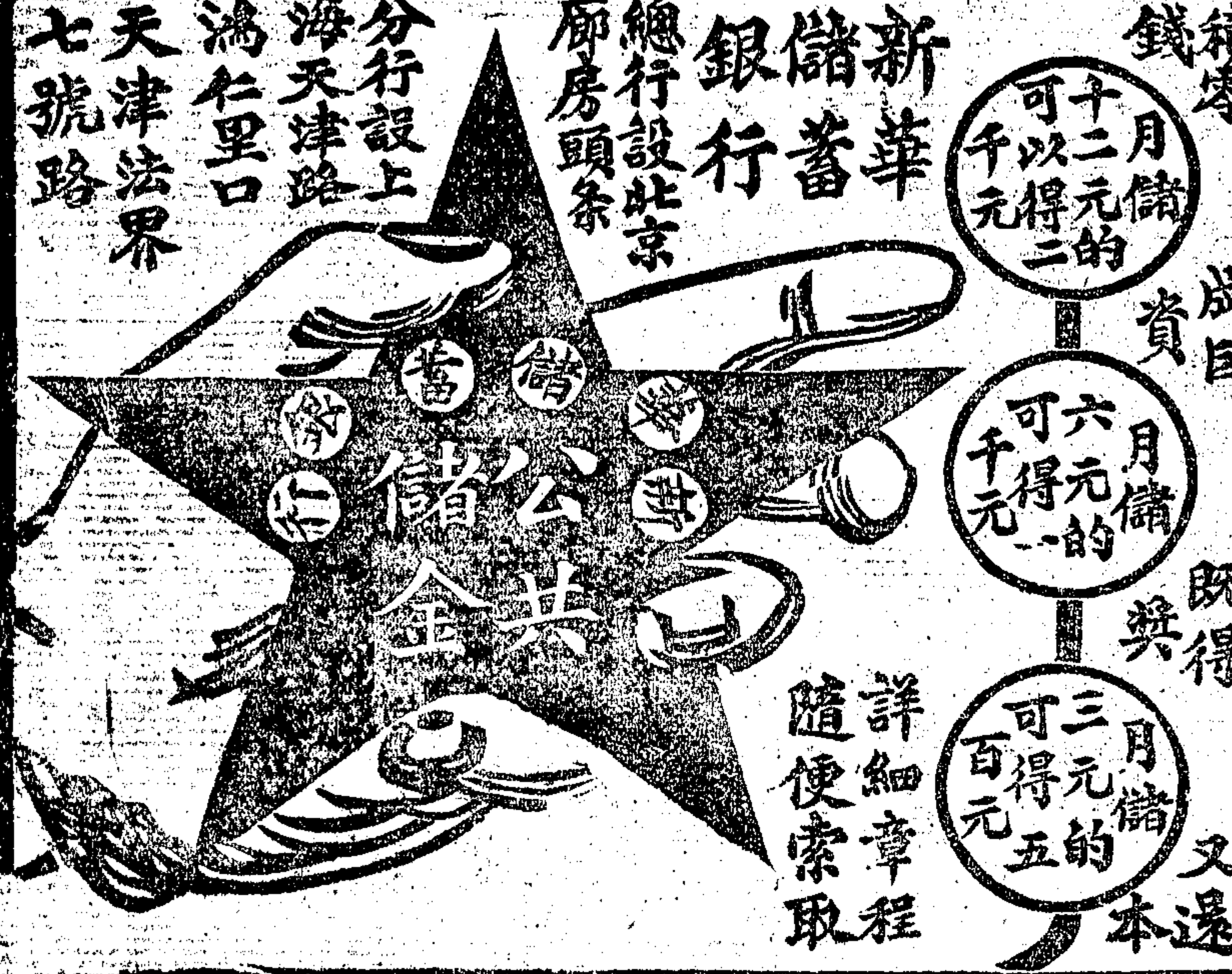

新華儲蓄銀行

總行設北京廊房頭條

分行設上海天津路鴻仁里口　天津法界七號路

積零錢　成巨資　既得獎　又還本

月儲十二元的可以得二千元

月儲六元的可得一千元

月儲三元的可得五百元

詳細章程隨便索取

上等電池

開洛公司之電池在美洲久已馳名風行全國能耐久且價廉又可保歸者滿意　諸君如前來試購一次無任歡迎

美商中國機器有限公司　上海江西路四十三號　皮字號

G873

無敵牌　肝胃氣痛藥

本品係養化鎂製成能將胃氣吸收從大便出故能立時平伏適與尋常用小蘇打製者不同常人服之能除種種胃病强飯通便故定名爲開胃藥每盒五角如剪此紙紙收半價來函請寄上海小西門家庭工業社

(注意)陰曆七月底止半價辦法祕至照定價月底止嗣後即請早約發行如顧經銷此佈

Z3745

腋臭秘方

前向貴社購得腋臭水及腋臭散各一瓶照法塗用不到七天已經全愈奇方也今有友人託購臭水兩瓶及腋臭散兩瓶上大洋兩元此散乞瀘收寄下為感……北京芝罘路……即海上……小紅藥社……

Z4218

至聖水

救治時疫霍亂吐瀉急痧等症靈驗無比乃暑天之良藥速宜備之

大號每瓶大洋一元　中號每瓶大洋五角　小號每瓶大洋一角

總發行所四川路一百十九號三和里口

震寰藥廠啟

Z8390

三日愈　瘰疬瘡藥

專治乾濕疬瘡皮膚濕毒大盒半元小盒二角不效還洋由棋盤街上

廣東保太和啟

立止白濁水

專治赤白淋濁小便痛到撤尿不出及遠年不止一服利水止滴即愈每瓶三角上海河南路寧波路口廣東仁壽堂

面黃聖藥　白反根丸

專治男婦老少面黃浮腫全身皮膚發黃腹痛便脹胃弱便秘黃疸等症……每瓶……上海寧波路口廣東仁壽堂

1372

調經白帶丸

白帶

二盒斷根

內人經事不調白帶多年面黃肌瘦腰腿酸軟四肢無力遍求各藥未見效驗幸賜得上海三馬路大舞臺東首會客樓茶館對門和德製藥公司程鳳生醫生調經白帶丸雙料一盒婦女白帶丸雙料一盒共計洋四元分六天服完病即痊愈斷根至今二月身體強健經事亦愈特為登報揚名誌謝　蘇州齊門吳文朝啟

保花柳　北京春壽堂　壽醫　豪疣

本堂醫士奚崇山在申臨診二十餘年見多識廣……梅毒……白濁……橫痃……疥瘡……下疳……痔瘡……楊癱……

大號仙女牌香烟

永泰和烟草股份有限公司總理

雙料每瓶五角……批發特別外加郵費……上海……藥室啟

拔毒止癢　瘰疬瘡藥

此藥無論何種疥瘡小孩濕瘡……三天……大盒二元小盒……上海抛球場東首……北海……林杏軒啟

1412

TRADE MARK 'KEPLER' 商標

解百勒

麥精魚肝油

COD LIVER OIL with MALT EXTRACT

(中真式縮小)

取鮮美魚肝油與純淨麥精修合而成品高質優味甜易化凡腦虧體衰病後虛弱四季常服均能滿意也

瓶上貼有華文仿單各大藥房均有發售

將此券送至本行並附尊處住址當贈壽世良藥書一本

BURROUGHS WELLCOME & CO.

LONDON & SHANGHAI

寶威大藥行　英京　上海

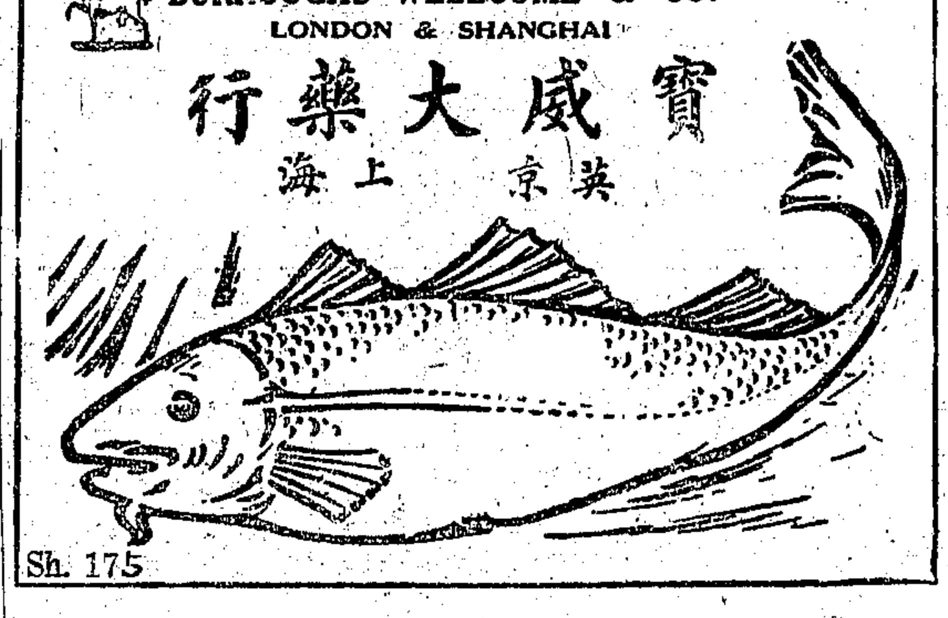

Sh. 175

痰

古人論痰症有五痰五飲之異。而其致病之源。皆未能言之綦詳。其病狀千變萬化。或頭風作眩。目暈耳鳴。或口眼扇動。眉稜耳痛。或作顛癇。或似瘋癱。或胸腹阻滯。或口舌糜爛。內外患病百端。皆由頑痰所致。蓋津液既凝滯爲痰。不復周潤三焦。故口燥咽乾。大便閉結。面如枯槁。婦人則信水不調。若能將敗痰逐去。則諸病霍然矣。

鹽製半夏。是消痰之聖品。凡痰飲痰咳。服他種除痰藥未見效驗者。請服此半夏。不論皮裏膜外之痰。藥力一到。立刻消除。發行已念六年。治愈種種痰病咳症。不可勝數。惟假冒甚多。認明盒內有辦眞劵者。方是的眞。

大盒二元四角　中盒一元二角　小盒半元

各省分店皆有出售　外埠函購寄資另加

總發行所上海盆湯弄寧波路口　崔氏瓣香廬啟

常識

成功百訣十九版
百訣一書經本館十九版仍收回印本 每册售價銀五角 分外埠加郵費一分 售書處本館營業部 寄售處中華職業教育社 中華書局

※常談※

◉秋陽　覺

秋至矣。嘗憶東坡秋陽賦云。吾心皎然如秋陽之明。吾氣肅然如秋陽之清。吾好善而欲成之如秋陽之堅百穀。吾惡惡而欲刑之如秋陽之隕羣氷。此雖宋人體格。而其胸次之高。自不可及。今之人有其心皎然者乎。不多見也。有其氣肅然者乎。不多見也。有好善而欲成之者乎。不多見也。有惡惡而欲刑之者乎。不多見也。但見蒲柳之姿。望秋先零而已。曾有幾人磊磊落落如東坡之所云者哉。對此秋陽。常令人有無窮之感想矣。

※經濟※

◉移打醮放燄口等費以賑災說　何天言

今年春夏之交。黃河流域內如山西陝西甘肅等省。都呈亢旱之象。那時我們在報上雖然常常得到些報告。但因其(一)沒有成災。(二)區域不大。所以我們便不甚注意的放過了。不料六月一過。七月未盡。閩粵湘贛鄂豫直隸綏遠張家口等處。均先後發生大水。汪洋一片。盡成澤國。災情之重。爲數十年來所未有。據華洋義賑會的報告。這一次大水的災區。差不多有一萬餘方英里的面積。冲毀的田禾房屋道路等的價值。損失不下數萬萬之巨。飽葬魚腹的人命。約有數十萬。至於受災未死。流離失所。衣食無着。展轉待斃。遍地塞野。嗷嗷待哺之災民。更不知有幾十百萬。情狀之慘。難以罄述。啊。這眞是一個莫大的浩刼呀。可憐我們小百姓。連年飽嘗了兵匪禍的痛苦。已經弄得瘡痍滿目。生死不得了。今再加上這麼大的天災。叫那些身受其禍的不幸之人。將何以爲生。因此我就借常識的寶貴篇幅。來發表這「移打醮放燄口等費以振災說」的文字。來徵求諸位的意思。倘若諸君認爲可行的。那麼請你們立刻起來實行罷。這非但千萬災黎額手稱慶。就是在下也馨香祝禱的。現在且把我的一得之見。來說一說。

目下正是陰曆的七月時分。照着世俗的舊習慣。在這個月裏。各家各戶都要延請僧道。放放燄口。打打醮。說是超度那些遊神野鬼幽魂散魄的。這本是一件極可笑的迷信舉動。不過這種思想。在一般人的心裏已經種得很深。一時拔他不出。所以到現在通都大邑還在盛行。但是我們若把這種無謂的耗費。合全國的統計起來。那覺是一個絕大的可驚的數目呢。

我們中國不是號稱四萬萬人嗎。現在假定平均十口一家。那全國就有四千萬家了。又假定每家在這個月裏用了一塊錢。(其實闊綽的人。在這月內用去幾百金也有的。但窮人家合幾家或幾十家放一臺燄口的也有的。我們這貧帶富的統籌算。所以約爲每家一元。)實則恐還不止罷。就要四千萬元了。(按這種計算。當然是不準確的。但我們止少總可以求得他一個大概的數目了。)還不是一個駭人聽聞的數目嗎。按中國華洋義賑會說。「今年的災區有一萬方英里。平均每一方英里放賑五百元。共需五百萬元的賑款。」假使我們在這七月裏。家家都能認眞把打醮放燄口的錢。省下來作施賑用。那末這四千萬元。豈不是八倍於義賑會所計算的數目嗎。我們有了這麼一大筆款子。去辦理賑務。那不消說是一件利國福民。大有裨益的事情。不但如此。或者因我們自己對自己的救災事業。有這種踴躍的熱忱。而感動了外人的好義之心。也跟着起來幫助我們。那豈不是更好嗎。所以我很希望諸位要看得清楚。截住了迷信的耗費。而去作造成福國利民的事業。是我們的責任。不應該放棄的。諸位不記得去年十月間東鄰大地震。我們尚且拋却了一切仇恨而踴躍輸將嗎。何況現在的禍災。是在自己的國內。究竟有切膚之痛的。就越發應該起來竭力的提倡才是啊。(乙種酬)

※衛生※

◉豆腐漿之精益求精　伯子

豆腐漿之富於滋養。知之者日多矣。顧普通所飲。皆沽於豆腐店。誠爲至便。而貽患有不可不慮者。則以肆店所取之水。或有不潔也。(若上海全用自來水。尚可言。未辦自來水地方。當此天時苦旱。河流淺涸。污濁不潔。多恐難免。)蘇友趙君。向來自製豆漿。以清水浸豆。以手磨磨之。(小磨圓不過徑尺者。名手磨。以一手可轉也。)去渣將漿煮沸後食之。製法比店家爲優良矣。乃自今年來。趙君又改良生豆漿。蓋浸豆之水。先煮沸至極冷。而後用之。磨後去渣。不復再煮。即可取食。倘以生食之故。則曰豆漿富有蛋白質。此質一經煮熱。固定消化較難。稍失效力。故生食尤爲有益。且不聞我國舊習。凡遇黃疸病者。往往藥物不易調治。兼食生豆漿而愈乎。良以此病半由患濕而兼貧血之故。藥但攻病勢。難兼及滋養。(中醫謂濕病忌補)得富有蛋白質而又極易消化之生豆漿以養之。際然攻補兼施。收效斯易矣。夫有病服之易效。況無病之人。日日服食。其有不得益乎。故生漿更勝於煮熟者。理自顯然也。(乙種酬)

※道德※

◉修養要言　蘭陵素衣

長夏無聊。讀書遣興。見有關於修養之嘉言。輙隨手錄之。共得十則。用投常識。俾作士夫修養之一助。

歐陽永叔付奕篇云。「玉之爲物。有不變之常。雖不琢以爲器。而猶不害爲玉也。人之性因物則遷。不學則捨君子而爲小人。可不念哉。」

黃山谷書贈韓瓊秀才文云。「讀書欲精不欲博。用心欲純不欲雜。讀書務博常不盡意。用心不純訖無全功。」

陸放翁家訓云。「後生才銳者最易壞。若有之。父兄當以爲憂。不可以爲喜也。切須常加簡束。令熟讀經子。訓以寬厚恭謹。勿令與浮薄者游處。如此十許年。志趣自成。不然。其可慮之事。蓋非一端。」

東坡居士自述修養之法。「一曰安分以養福。二曰寬胃以養氣。三曰省費以養財。」

東坡又告張某以修養之法。「一曰無事以當貴。二曰早寢以當富。三曰安步以當車。四曰晚食以當肉。」所謂無事。殆不自尋煩惱耳。非怠惰不事事也。

陸桴亭札記云。「臥病而起。靜坐調息。見日光斜入帳中如二指許。因以息候之。凡再呼吸而日光螢爽。因念逝者之速如此。人安可一息不讀書。一息不進德。爲之悚然太息。」

方望溪原過篇云。「服物之初御也。常恐其汚且毀也。既汚且毀。則不復惜之矣。苟以過自恕而輕蹈之。則不至於大惡不止。」

魏叔子寄其子世侃書云。「夫聰明當用於正。親師取友。幷歸一路。則爲聖賢爲豪傑。事半而功倍。若用於不正。則適足以長傲飾非。助惡踰於殺身而敗名。不然。則用於無益事。小若了了。稍長鋒穎消亡。一事無成。終歸廢物而已。」

魏季子勸學說云。「夫讀書之義。譬之交友。不深相結。則其人不爲用。諸葛孔明得大意。陶淵明不求甚解。自非二賢。詎能以此自負。」

姚惜抱與吳子方書云。「夫古學何時代之別。多所擇善而從。此孔子法也。善學以時代定乎。博覽强識而用心。寬平不自矜衒。斯爲善學。守一家之言則狹。專執己見則隘。」(乙種酬)

※科學※

◉暑天午後常致豪雨之原因　耿光

江河湖海以及地上濕潤之處。受太陽之光熱蒸發爲水氣而含於空氣中。空氣冷却。水蒸氣至於飽和。則凝結而爲水滴。水滴相結合。次第增大。則空氣不能支持。落至地上。是謂之雨。然暑天午後。往往有傾盆之大雨者。總括其原因。蓋爲過飽和之現象。於一定溫度一定容積之空氣中。不能含無限之水蒸氣。在某溫度單位容積中所含之水蒸氣已達極點。不能再增加時。是謂飽和。若大氣中既含有一定質量之水蒸氣。更次第冷却。達於一定之溫度而飽和。則此時之溫度。是謂露點。將至露點而更冷却。則水蒸氣之一部。凝結爲液體。然有時氣溫降至露點以下而仍不凝結。如是之現象。即謂之過飽和。此現象由空氣中細塵稀少而致。蓋水蒸氣之凝結爲水球也。恒需有媒介物。即以浮游空中之無數塵芥爲心核。而水氣附着於其周圍。以致凝結。今此空氣中旣鮮塵芥。故氣流雖昇騰冷却。而不易造成水滴。迨繼續上昇。溫度益減。應排泄之水氣益多。其一部分終不得不凝結。且驟然變化而及於全體。恰如火線一燃。而火藥爆發。然終是水滴之結合甚爲活潑。而傾盆之大雨降矣。

暑天豪雨所以常在午後者。因午前水蒸氣昇騰雖盛。但尙未昇至極高之處。溫度未達露點。空氣未至飽和。迨午後空氣漸進飽和之狀態。更上昇至高空。而起過飽和之現象。而豪雨始能發現也。至豪雨所以多在夏秋之交炎熱之時。則因夏日地面受熱强大。水之蒸發激劇。空中之濕量甚大故也。(乙種酬)

※雜錄※

◉投考滬地學校者注意　潘齊臣

余弟光瀚自今歲在高等小學畢業後。因欲謀上進。曾索閱滬上某校章程。見所載科目極爲完備。規則亦稱嚴肅。並有西人擔任教務。似乎盡善盡美。遂欲前往投考。余告之曰。青年入學最宜審愼。滬地各校良莠不齊。我弟既不知該校內容之優劣。應先函詢上海江蘇省教育會。如果確係可靠。方可前往應試。不可鹵莽從事。致貽後悔也。弟從之。後接該會覆函。稱某校未經調查明悉。可暫緩報名云。既而又問諸親友。始悉該校素以斂錢爲目的。辦理非常腐敗。課程既殘缺不全。教員亦非驢非馬。幸我弟未經入學。尙不致墮其術中。亦幸事也。爰記之以告一般青年之欲入滬地學校者。(乙種酬)

▲更正　八月八日江蘇採風記第三段第四五行訛知事以査辦句脫事字

警告霍亂蔓延
速備時疫藥水
報載霍亂症已見發現。互相傳染。速於鹽鄭。其病之發作時。常在午夜。吐瀉交作。腹內絞痛。初瀉稀薄之便。愈瀉愈劇。漸如白色米湯。全身熱度減低。口渴煩悶。目陷脈伏。冷汗遍體。於斯時也。奄奄一息。性命不絕如縷。惟本藥房之時疫水(俗名十滴水)立刻轉危爲安。有起死回生之功。居家購備。可免不測。慈善家購以救人。尤功德無量。
每盒四十瓶　售價一元
上海五馬路棋盤街　大陸大藥房

閱報諸君閱報至此請(附目合掌作念)誦
南無阿彌陀佛百遍當能超生三界積無量福德
三尼弟子請願　B乙

肝胃氣痛將軍丹
肝氣之症。世人患者最多。皆因性情大怒。事逆氣悶。憂慮過度。或則春轉不舒。致使肝木從此觸怒即發。甚至氣逆不順。肝堅如鐵。嘔吐清水。食不下咽。坐不安。倘若不早治。他年正氣一衰。其發更烈。有性命之憂。今本藥房有鑒於此。煞費心血。始得秘方。名曰將軍丹。專治九種肝胃氣痛。無論男女老幼。如患肝胃氣痛。服之立見奇功。若新患服二三瓶即可全愈。雖舊恙至多服雙料兩料。永遠斷根。保不復發。曾經試驗萬人。皆云每見功。從無復發之人。如此奇驗。未敢秘藏。特登報佈告。俾患斯疾者。皆可解脫呻吟床席之苦。則幸甚矣。不驗還洋。價雙料每瓶二元。單料六瓶十元。雙料每瓶一元。每料六瓶五元。外埠函購郵寄安速。郵費一角。
上海三馬路大舞台對面　錬雲藥房

上海銀行公會會員
四明商業儲蓄銀行廣告
[illegible]

上海銀行公會會員
上海東方滙理銀行廣告
本銀行基金四千八百萬佛郎　貯金四千九百萬佛郎　總行在法京巴黎　專做各埠匯兌存項押欵　如蒙賜顧請至本行面議可也

花旗銀行廣告
本行分設上海已二十二載。資本美金一千萬元。未派餘利美金六百餘萬元。總行在美國紐約華爾街六十號。分設京天津漢口香港廣東哈爾濱及英京倫敦日本橫濱神戶印度等處 [illegible]
The National City Bank of New York

上海銀行公會會員
商辦　廣東銀行有限公司廣告
[illegible] 合銀圓九百二十餘萬元。另存公積金七十萬元。總行設在香港。分行設於上海紐約廣州濱角漢口。及代理處於天津北京英京日本 [illegible]

附贈
桃花女演　陽—夜—神—算
此書爲清朝宮禁的秘本。周朝桃花女參透易理。定九九八十一數。推算一回。能知明日一切未來的事。凡吉凶禍福。皆能先一日知曉。雖極微之事。統能算到。絲毫不爽。精印一巨册。只售三角。隨鐵算盤附送。
◉上海古書保存會出版　上海錦里四馬路口怡益里內一號
◉上海古書鑒閱處審定　上海四馬路中市紅屋　世界書局分售
共和書局總代售處　天津　廣東　北京　漢口　汕頭　太原　長沙　烟台　各省世界書局分局均有分售

◎用鐵算盤可以解決各問題
解決財運問題　命中有財　不求亦得　命中無財　徒勞無益　用鐵算盤　一算便知
解決婚姻問題　婚姻得宜　終身之福　婚姻失宜　終身之辱　用鐵算盤　一算便知
解決交友問題　交友良善　實受其益　交友陰險　實受其害　用鐵算盤　一算便知
解決疑難問題　是否去取　進退維谷　左思右想　心中不決　用鐵算盤　一算便知
訴訟問題……一算……預知勝負
生育問題……一算……預知男女
家宅問題……一算……預知吉凶
遷居問題……一算……預知否泰
疾病問題……一算……預知安危
賣買問題……一算……預知得失
錢財問題……一算……預知出入
逃亡問題……一算……預知東西
就職問題……一算……預知去取
開店問題……一算……預知順逆
失物問題……一算……預知方向
市價問題……一算……預知漲落
以此書測驗未來之事。或判斷現在之事。靈驗如神。更能猜物。百猜百中。如有人手中握一銅元。將書中檢查之下。能猜中爲礦物質圓的流通物。有響聲的。其神妙如此。諸君一試便知。
本書原本縮印一厚册。用中國連四紙影印。一錦套。
定價大洋一元六角　特價大洋八角　外埠加寄費一角

洩漏之一線天機
事無巨細可以預知
鐵算盤神算爲古代預言家所……
欲問何事　不須開口　只消一算
算他人：能知他人將圖謀我　能知他人將利用我　能知他人將加害我　能知他人將哄騙我　能知他人將作弄我　能知他人將不利我
算自己：能知自己之終身　能知自己之運命　能知自己之婚姻　能知自己之前途　能知自己之禍福　能知自己之地位
知他人心中之事。可以預防。知自己前途之幸福。則知足不變。
書中早已預先註定

古代預測奇術
眞本　鐵算盤
鐵算盤是古代相傳一種預測奇術。是從易理中參透而得。不消開口。能知他人心中隱事。能知自己禍福吉凶。一經算定。無異鐵案。絲毫不差。此書確爲古代珍本。中有明太祖清聖祖御覽印章。劉伯溫邵康節等序跋。其價值可知。茲經本會用照相影印千部。流通於世。以公同好。

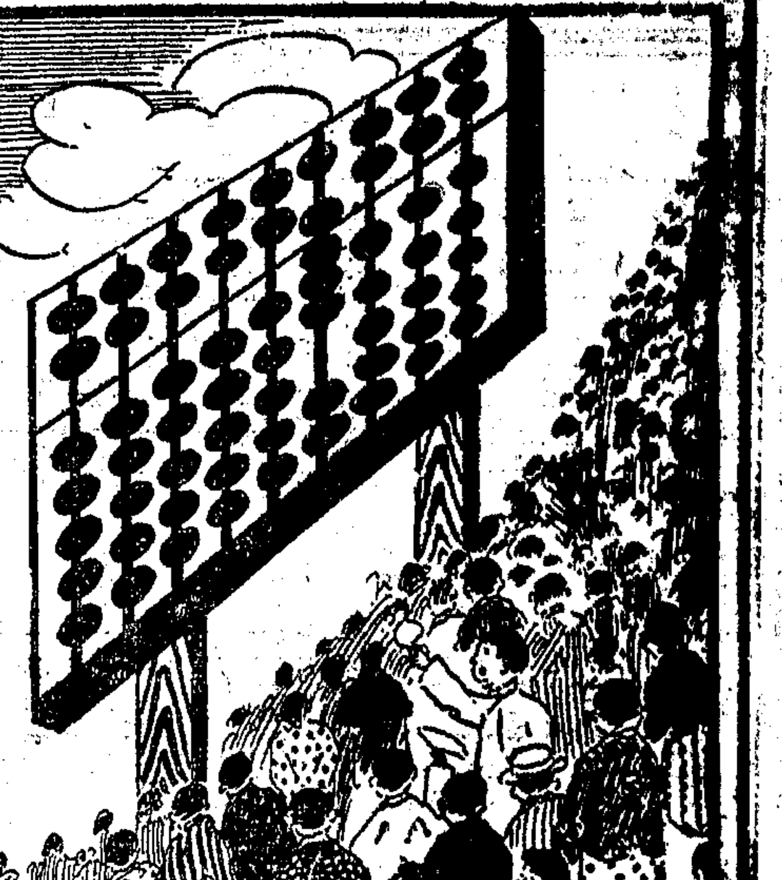

電鏡催眠法
研究催眠術有祛除煩腦。治療疾病。戒除烟賭。教訓子弟。感化頑兒。防禦盜賊。鑑別邪正。偵探秘密。幻遊世界。趨吉避凶。制伏猛獸。種種益趣。本會提倡催眠學十有餘年。教授治療。富有心得。今於面授函授之外。出電鏡催眠法一書(連同電鏡一具)廉價出售。期收普及之效。全書百餘頁。揷入銅版照片四十幅之多。每幅加以詳細說明。不論何人。按圖索驥。一讀即能用電鏡。任何人將施以催眠法。無不着手成功。洋裝布面。外烙金字。用最貴潔之洋紙。由商務書館所承印。附有電鏡一具。堅固耐久。用不壞。書電鏡定價大洋十元。現時來購祇收回成本
大洋三元
外埠皆可寄到。但須加木箱郵費三角。有志研究者。請速認購。不通郵之處。用郵票代價。(TB4156)
上海北四川路大德里對面二號洋房
中國心靈研究會啓
函授面授　保能成功　索章即寄　1678

中華特產蔬菜大王
秋季結球白菜。爲中華之特產良蔬。別名膠菜。又名山東菜。品質之佳。產量之豐。久爲中外所稱許。誠蔬菜中之妙品。栽培容易。不擇土壤。於黏重肥沃稍濕之土壤。尤爲適宜。(播種)立秋之後 (種籽)每畝五兩 (收穫)每畝一萬二千斤。每斤以低價三分計。可得三百六十元。利益之厚。時期之短。他種蔬菜難與比倫。
本場有志推廣 [illegible]
利厚本輕
浙江鎮海三益農場

請君試用
無敵牌
玉色洗牙水
一八功
名德水
[illegible]
家庭工業社啓

●各界能幹人才八百餘人合作之眞經濟大學問
人生經驗大全
做人必讀　人情練達　世事洞明　涉世必携
共分六十全卷大經驗
▲修養經驗 立身經驗 處世經驗 治家經驗 教養經驗 婚姻經驗 生育經驗 產業經驗 職業經驗 經營經驗 理財經驗 辦事經驗 際遇經驗 觀人經驗 交友經驗 用人經驗 函牘經驗 契約經驗 訴訟經驗 舟車經驗 食宿經驗 游覽經驗 宴會經驗 氣候經驗 豐儉經驗 衛生經驗 美容經驗 醫藥經驗 防患經驗 獎禍經驗 投機經驗 救濟經驗 營造經驗 器用經驗 服飾經驗 珍玩經驗 圖書經驗
(未完)尚有細目一千三百餘條不能如數備載
此書爲政學工商界能幹人才八百餘人之心血結晶。(互述生平經驗)閱歷有得之言。經驗皆從千辛萬苦中磨練出來。千金萬金買不到。所以出版不多時。廣告不多。已售去七千多部。七千人歡迎讚美。名貴可知。良以所費無幾。受益無窮。
全書三十萬言。七百五十頁。六十卷。細目一千三百多種。附送布套。定價三元。特別廉價一元八角。寄費一角五分。
代價通用外國者及印花稅不收
總發行所　上海四馬路中　國華書局
TB1542
君欲一生不吃虧不上當。不失敗。百事精明。做人能幹。永久佔勝利。得便宜。享幸福。須常閱此書。定能應用無窮。受用不盡。
讀本書之益處：長智識　添閱歷　開思想　富智計　善應酬　增幹才
讀本書之用處：省金錢　決困難　救貧賤　拯患難　免危險　挽失敗
讀本書之效力：家業旺　子孫賢　生計裕　名利全　身心健　年壽長
「人生經驗大全」一書
人生幸運之導師
萬事成功之捷徑
各界上等人皆宜購閱

三十萬元 大大減價 大大贈品

減價贈品以一月為限外埠延長半月(以郵局所蓋戳記為憑)購書請向郵局購用匯票掛號寄下倘以郵票代價九五貼水外埠寄費加一

凡購滿一元以上者贈送德國人頭老馬克票三十萬元滿十元者贈三百萬元多購多贈照此類推

交通圖書館啓 上海棋盤街交通路一百三十三號門牌

A乙3861

女士劍編 治家全書
王立才女士編 致富錦囊
分類才子 白話聊齋誌異 全部
足本 民國十週紀事本末
社會小說 九尾龜 鉛版
社會小說 九尾狐
社會小說 海上銷金窟 全十冊
社會小說 海上罪惡史
清宮秘記 宮闈秘幕
袁世凱演義 初集一
周瘦鵑譯 偵探小說大觀 六冊
偵探小說之一 看勿出
偵探小說之二 鐵手
偵探小說之三 紅圈
偵探小說之四 黑衣盜
偵探小說之五 毒手
偵探小說之六 俠女盜
偵探小說之八 空中飛彈
偵探小說之九 半文錢
偵探小說之十 德國大秘密
偵探小說 華生包探案
偵探學講義
偵探小說 十萬元
偵探小說 鐵屋
偵探小說 就是我
偵探小說 秘密地穴
中國偵探小說 六命姦殺奇案
中國偵探小說 海上十大奇案
中國偵探小說 無頭盜
中國偵探小說 中國暗殺案
中國偵探小說 新婚慘殺案
中國偵探小說 江南燕
上海之偵探一 女兒盜
上海之偵探二 龍華塔語
國技大觀 精裝並 原價五元 四元半
拳師言行錄
俠女恩仇記
宏碧緣
黃金滿小傳
遼東俠隱記
江南三大俠
雙俠破奸記
紅閨軼聞大觀
俠客奇聞
黑飯店
九十六女俠異聞
武俠叢刊
雍正八大劍俠
女子劍俠大觀
俠女殲仇記
荒山奇俠
青劍碧血錄
鐵血鴛鴦
文藝叢編 初二三四五集
塵寰奇觚
香豔大觀

愛國英雄小史
名閨奇媛集
六十四奇案
稗史秘笈
世界亡國稗史
馮婦怨
苦盡甘來
啼鵑錄
可憐儂
血淚碑
實業淺說彙刊 一至四集
實驗花菓種植法
實驗瓶花保養法
西藥指南
六〇六一夕談
文學指南 一至十
孟子文評
學詩法程
吳下英才集 甲乙編
棡園倡和集
董香光山水冊頁
初拓墨池堂法帖
四十名家墨蹟
國恥紀念碑
鞠部叢刊
李笠翁十種曲
世界第一奇書
奇妙世界
清代奇聞
笑林一千種
中國大騙子
新式標點 白話西廂記
新式標點 情詞
新式標點 宣和遺事
新式標點 七俠五義
新式標點 鳳娟女士情書
新式標點 夜雨秋燈錄
新式標點 國學演講錄
新式標點 董西廂
新式標點 走馬燈
女子寫信必讀
康梁書牘
兒童尺牘
艷情尺牘
古今筆記談
茶補酒補 合刊
餘墨偶談
趣園六種
小家語
庚申外史
蒓鄉贅筆
古夫于亭雜錄
中吳紀聞
畏廬短篇小說
筆記精華
老殘遊記 上下編

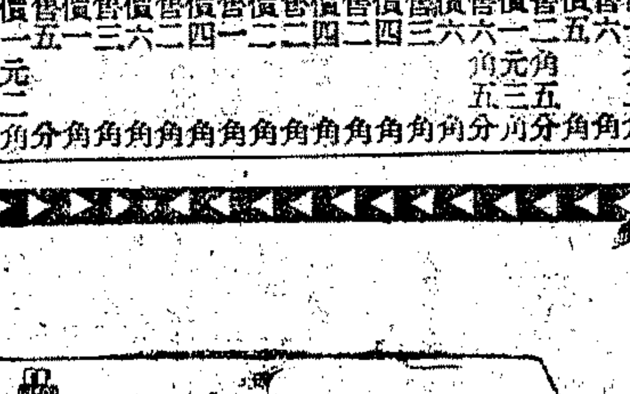

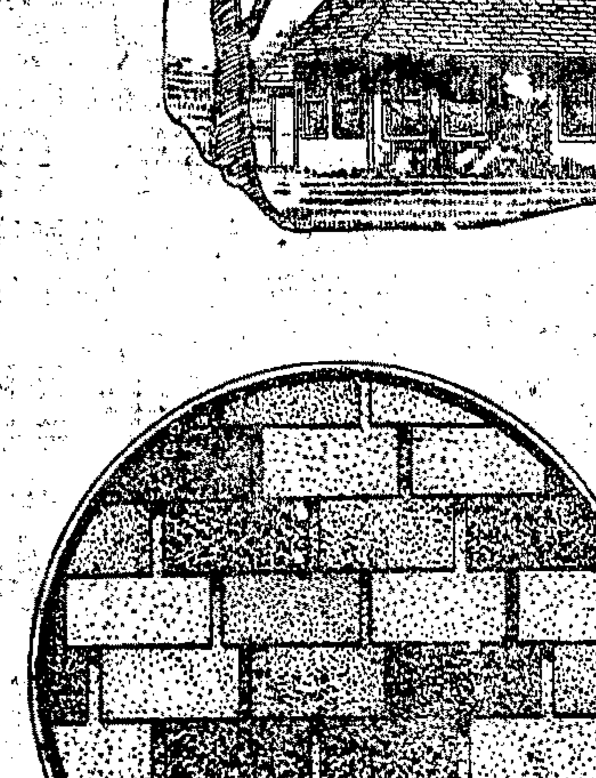

新到現貨 美國人牌油氈片

此種氈片。有紅綠深藍三色。可以隨意鋪成各種花樣。用之蓋屋。以代屋瓦。非常美麗。雨雪不漏。日晒不乾。冷凍不裂。火星不燃。其耐久之力。與諸君熟知之人牌油氈相同。惟油氈係成捲發售。此則製成零片。每片約八寸濶十三寸長。說明書及價目函索即寄。

美商 慎昌洋行

總行上海圓明園路分行各埠

R105

婦女閉經丸活人無算 乾血癆傷第一靈藥

上海 天寶齋 京都

百代公司又出新片了

程艷秋 譚富英 郭仲衡 小達子 張文艷 孫少娥 丁芸 小楊月樓 小月樓 楊菊笙 梁武帝

電話中央二六八二

利亞婦女補血汁

月事既調 胃開食增

(一)月事不調為害最甚利亞婦女補血汁專治婦女月經不調經閉經痛白帶等症

(二)子宮衰弱失生育之功用服之能恢復原狀

(三)婦女曾患小產或懷孕後胎脈不安有小產之慮者宜於懷孕期間按日服之其補養之功如神

經理處 賀勒洋行 上海廣東路二號

總行 利亞化學公司 美國紐約

DISTRIBUTORS: MULLER & PHIPPS (CHINA) LTD.
2 CANTON ROAD, SHANGHAI

上海銀行公會會員

中華匯業銀行廣告

本銀行奉財政部批准立案額定資本金一千萬元公積金及前期滾存金二百十五萬五千元專營國內外匯兌以及各種存款抵押貼現匯兌業務總行設在北京國內分行設立已久在天津上海漢口南京蘇州無錫杭州九江福州廈門廣州汕頭長春大連瀋陽等處國外在倫敦紐約香港新加坡東京大阪神戶橫濱長崎等處均設立分行或代理處 上海分行設在中央路 電話中央 …

花旗輪船公司

PacificMail Steamship Company

穩渡太平洋

每兩星期開往舊金山 經過香港神戶 橫濱小呂宋檀香山

克里扶倫總統號 威爾遜總統號 林肯總統號 彼律西總統號 搭虎脫總統號 時新穩快壯大宏麗 誠海上宮殿也 美利堅墨西哥中美南美及古巴等處之各口岸概可發給提單及通聯票 請駕臨南京路B字一號總經理本公司接洽是幸 電話中央五五零五五六七號 電報掛號Solano

大美國航務部啟

笑

一笑散 專治胃氣痛 心痛肝氣 ……
寧咳散 ……

溥愛醫藥社

乙2268

大世界髦兒戲場 十一日夜戲目 任人參觀不另取資

日 查桂芬 陳鳳雲 馮素蓮 金芳臣 董月紅 （金殿英 小月來） 搖錢樹 張文英 施勝奎 湯桂芳 小春笙 送銀燈 逍遙津

夜 小春笙 陳菊芳 馮素蓮 湯桂芳 景玉峰 金殿英 金芳花 張文臣 如英天 鴻散聲 董月紅 小月來

戰樊城 彩樓配 四郎探母 滑油山 因果報 放牛 迷傳 戲 蝴蝶 環林 女花劈 三關

大世界京班場 十一日夜戲目 任人參觀不取分文

日 高慶珍 宗進才 吳小和 王雅仙 沈少亭 王月屯 賽龔處 白叔安 蕭育強

夜 高慶珍 宗進才 沈少亭 梁俊圃 王月亭 賽龔望 蕭處獅 白育九 叔強 安 蓋天紅

華雲龍 黃金台 長坂坡 土山 黃忠 十三功 大悲樓 洪羊洞 賜馬贈袍 兒子樓 更天 羣臣宴

大舞台七月十一夜 特聘南北著名演員 准文武好戲 （價目注意） 特廂二層一元 官廳特別八角 正廳二等五角 包廂三層三角

趙竹卿 賈寶山 劉坤華 張春海 孫少棠 孫慶芬 李瑞亭 張韻宸 趙如泉 金碧艷 韻 珂 達子 璧 雲 小 毛 賈 劉慧琴 姚俊卿 張桂芬 陳月梅 韓玉卿 殷春虎 李勝奎 王佳楣 趙東昇 王祥雲

狸貓換太子 十三本 十四本

法租界共舞台男女合演十一夜戲 （大減價） 八角樓 花包 六角 特廳 七角 官廳 五角 特別 頭廳 三百角 一二廂 一角 三層 五一三 百角 廂 百角 電話三五十 千百七

王鑫甫 詹潤泉 王文祥 應寶蓮 粉菊花 美玉 金小 花 桂 崔琴仙 李 王榮 喜彩 小秃 馬春 王文 金少山 趙松樵 李桂芳 三羅 麻筱 子寶 苗春 應蓮 董峯 齊俊 王廷 榮森 奎

閘北 全本 玉堂春 全 本 三國志

更新舞台七月十一夜戲 （價目） 月樓七角 優廂七角 特廳五角 特廂五角 頭廳三角 頭廂三角 正廳二角 注意 租界電話 北三九二二三三三

七時登場 頭本飛龍傳 赤鬚龍下凡 趙匡胤出世 諸君早臨

天蟾舞台七月十一夜戲 （價目） 花樓一元 優廳一元 特別包廂八角 官廳八角 頭等正廳四角 三層特等三角 三層頭等二角 電話中央二七三○

周五寶 馬義蘭 陳月樓 劉松亭 彭春珊 孟鴻茂 于振廷 筱楊猴 王斌芬 劉小衡 常春 恆 張銘 武 劉玉琴 孫瑤琴 宋玉珊 陳嘉璘 明海山 陳永奎 趙鴻慶 陸紅冰 劉鳳來

二本漢光武復國走南陽

丹桂第一台七月十一夜戲 （減價注意） 特別包廂四角 頭等正廳四角 上層包廂三角 二等正廳二角 三等統售一角

初次起演 全部取桂陽 諸君早臨

大京班十一日夜戲目 游客入內不另取資 電話南北 中央一百三十四 七十六 九十一

小世界

日 邱德成 蓋春英 來 張 紫珊 單 德元 劉 禹臣 夜 張劍芬 張紫珊 單德元 蓋春來 張紫玉 張劍芬

下轎 拾松 雄義鴻鸞禧 王三 麻子 荷珠配 義旗 令堂春 請宋靈

先施樂園優美班全體文武坤角藝員日夜開演文武京戲 任人參觀 不取分文

十一 日 蓋春樓 陳鳳青 王子雲 筱鈞培 花美俠 牛桂 麒芬 吳麟鳥 張翠童 花紅雲 蓋艷小 小義趙 花俠 牛春樓 王鳳處 花美俠 小鈞 筱培雲 麒桂芬 （張同） （紅嘬） （艷崑） 張子挑 王義落 牛俠

夜 天齊落 蓋 花 八蠟廟 韓琪 殺闊義 海珠 三娘 數子 計盆 上墳 家樓 銅 牧 巧 武 家 坡 龍 梅 鏡 華車 馬湖 同惡 報

亦舞臺潮州老元華興班十一夜戲 （注意 價減） 八花樓角 優廳等八角 特廂別 四角 特廳別二角 頭等 正廳三角 電話中央 七十五一

馬得勝 馮錦盛 何士元 蔡如心 洪喜 陳鳳 洪雪 陳琴 潤林 吳佩蘭 春 炎 黃玉珊 陳彩雲 江月秋 陳福添

全本包公轉魂配

祗有五天了 潮州同鄉當然愛看 潮州戲因爲愛故鄉 者當然愛聽鄉音 現在本埠同鄉在即臨 別紀念 速排好戲同 鄉諸公勿失機會

越舞臺 閘北海寧路西天保里口 特請越郡掛冠優等名班文武藝員二齊登台 星期及一四六准演日戲

十一夜戲 後本大戲寶蓮燈

提早登場 七時開演 佳座無多 務請早臨 （停暫券客）

廣舞台聘請香港春燕新聲全女班七月十一日夜戲

▲日戲 全班拍演哀情艷劇 梅簪擲 浪判 誤 貞娘 日價 特等大洋五角 頭等大洋三角 二等小洋二角

▲夜戲 紳商頻演愛情艷劇 夜吊白芙蓉 下卷 全體文武名角合演 夜價 特等大洋七角 頭等大洋四角 二等小洋三角

天蟾舞臺 蟾光 漢光武 復國走南陽 七月十一夜准演

二本漢光武復國走南陽

三本漢光武復國走南陽

▲六言俚文

三本光武披露 各界來信甚多 或問幾時開演 或催內容宣布 猥蒙諸君關切 盛情銘諸肺腑 即日着手排練 已與當君商妥 唱有聯彈妙曲 打有特別打武 彩頭布景新製 行頭完全新做 禮聘幻術大家 特造機關佈景 變化神速 絕不水帶泥拖 任你聰明伶俐 香與參透不破 情節一氣貫串 一步緊似一步 角色支配適宜 誰也不肯含糊 現正日夜排練 務求純熟不可 此戲獨敢媽虎 謹請各界暫等 早定佳座爲幸

丹桂第一臺

▲特煩高百歲君新排文武唱做 機關彩景三國好戲

准今夜起演 全部取桂陽

今夜起 大減價 禮拜一

優等花樓七角 優等官廳七角 特別包廂四角

頭等正廳四角 上層包廂三角 二等正廳二角 三等統售一角

九畝地新舞臺 快開幕了

▲新舞臺又換一番新氣象

新舞臺爲中國首屈一指的老劇場，新舞臺的演員與上海人士相見得亦最久，年年歇夏秋涼開幕，亦不過是，（老店新開）罷了，有什麼新氣象呢，

劇場是一種有機體的東西，劇場的新舊，決不在年齡的大小上分別，全視辦事人的具有革新的精神與否而斷，新舞台在中國雖佔有最久遠的歷史，因爲主持劇場的人常能用新的手腕與精神來支配前台改革後台，決不使他有一絲陳舊的穢兒露出來，所以新舞臺有人將他來比做松柏，別的花兒無論怎樣開的好看，一到了冬季就要憔悴了，我們經了二十年風霜，至今仍是葱翠可愛，常常呈一種嫩黃的顏色，與新發的幼芽一樣，

二十年來新舞臺爲中國劇場改革過多少不良習慣，風氣開通，全國奉行，現在國內的劇，雖不能盡如人意，然二十年前的簡陋茶園，和淫穢的戲劇已不復見於通商大埠的京班劇場了，我們歷年孜孜不倦地在進化的路線上走着，並不以此自滿，現在尚有許多新計畫，正在着着進行，此番開幕了，諸君走進門來精神上就可以感覺到一種葱葱鬱鬱的新氣象，怎樣能使諸君有此感覺，此中有些神秘作用，不能形諸筆墨，請諸君親自請來領略領略，有人問，要領略這種風味要等到幾時呢，

答道：且待陰曆七月十五夜

大世界

訪 漁 二本狸貓換太子 初九夜

高 第 諸葛亮招親 初十夜

梁武帝 十一夜

著名奇童文武鬚生

蓋天紅

十一夜 羣臣宴

十二夜 瓊林宴

十三夜 蘆花蕩

新世界

大京班 續排三本 東漢興隆史 刻選日製繪彩機關佈景多本較畫即日開演

露天 南部 邱寶森 邱勝奎 蔣鳳奎 天游 三樓 少林會 游藝 平樓 （中西幻術） （精粹國技）

南部第一劇場 新聘超等名角 大京班 吳佩英 頭本 趙月樓 狸貓換太子 王鼎仙 南部第一劇場 北部第二劇場 影戲 他人之子 六大本

北部自由廳 南北游藝 談天 十齡童 名花 芳 羣 會 汪金蘭 姑娘 朱渭濃 屈成章 金鳳娥 陳鑫齊 邱聘卿 李筱芳 銀姑娘 男女 紅樂 變子 寶貴 技 吳 周 翠 鳳 翠 陳 小翠 英 李 大京 小黑 大京 大黎 大京 特 三 拉 巧 神 全 扯

北部二樓 新自由廳 男子新劇 達社 張嘯安 胡君笑 吳夢笑 陸吳怨 （日演） 雙頭案 （夜演） 杏元和番 改良蘇灘 如玉 葉

北部三層樓 改良新劇 蘭社 新筱王 施蘭亭 （日演） 出獄會情 （夜演） 借妻堂斷 唐春林 施竹亭

南部二樓第三劇場 張雪梅 衛 鄒晚 文尔 （日演） 白鶴圖 （夜演） 鳳入紅 玉 魂 歐西魔術 吾友閣

南部樓下第四劇場 文明戲 新劇 香 五 兒 泥 倪 生 金 紫 （日演） 七個月 （夜演） 大花燈 趙劇 稽 愛 司 園 蕭 馬 浪 別 誰 先 死 蕩

北部第二劇場 著名坤角 髦兒京戲 雪艷 翁梅 倩 徐鳳樓 小牛 白 虎 堂 放 梅 花 玉 義薦 南部二樓 平樓 加映 影戲 萬恩 施 風景 片 天鑰 貓 大王 北部 自由 泡 洛 可 蘭 一本 一本 一本 二本 二本

南部三樓書場 說名家 特日夜 彈唱 石秀峯 宏 下 綠 江 南 珍 珠 塔 楊月 星 槎 趙筱卿 （日） 描 金 鳳 （夜） 王 蘭 雨 王子 和 金小 卿 （日） 落 金 扇 （夜） 薛 筱 卿 英 烈

京都天德堂 祖傳家藏妙法 包治花柳 奇方與衆不同 囊門

下疳腫爛 淋濁白五 魚口便毒 痔漏瘡疥 小腸疝氣 楊梅瘋癱

包愈 立止夢遺聖藥 韓希琦醫書助賑閩省水災特訂潤例

噎膈反胃丸

費伯英醫生秘製功效極速包愈斷根 小腸疝氣丸

介紹名校書 好好 家法 勝 木租 園 橋界 鴻鄉

化痰順氣 立止咳嗽丸

耳聾救星 耳聾丸 德法

本埠增刊

◉張裕公司佈署新屋

張裕釀酒公司代理行、因營業發達、原址不敷應用、遷至愛多亞路一七四號三層樓洋房、加售罐頭食品、爲顧客採辦便利起見、裝修門面櫥窗、將閱兩月、并籌備各種廣告、仍甚忙碌、定於本月二十五日開幕、擬柬請各界前往參觀、但因新遷後、聲譽隆起、銷路驟增、總理藍君璧如、以存貨日少、新酒未到、恐一時應付不及、日間除電催外、特着某君赴烟督促、從速裝運來申云、

◉惠羅廉售印花紗

惠羅公司、自英國倫敦新運到印花洋紗五百疋、此項洋紗、最合於夏日製衣服之用、顏色鮮艷、質地堅牢、該公司爲優待中華仕女起見、特舉行大廉價、每元可購此紗六足尺云、

◉錫湖公司輪班開駛

湖州蘇滬間之交通、向來只有湖滬・湖嘉・湖蘇三班小輪、湖滬班須在船宿夜、當風潮不順、或拖船過多時、往往遲至次日午後始能到埠、於旅客時間、消費甚多、湖嘉班與上海之聯絡本來朝發夕至、然在水小時、往往脫班、由湖州至上海之旅客、有時甚感不便、且艙位狹隘、客多時逼促異常、暑期尤苦、去年錫湖人士、發起創辦錫湖直航輪船、籌劃年餘、至本月二日、正式開始航行、現在航行之輪船、名「太湖」、爲上海瑞鎔船廠承造、全船長一百二十五呎、寬二十呎、吃水四尺、速率十海里以上、構造堅固、裝潢優美、旅客乘此、與航行長江之快適無異、而道經太湖、湖山勝景、一覽無餘、各省游客、慕風景者、往往苦於交通不便、此線一開、皆可藉此一觀太湖之勝矣、其與上海之聯絡、亦異常便利準確、無錫開船、在下午四時、上海到湖州之旅客、如乘早快車、九時五十分到無錫、距開船尚有六小時、可以暢覽無錫風景、有事者亦可於此時間處理一切、至於江北一帶工人、到湖工作、及在湖之江北工人回鄉、經由無錫、更較經滬蘇或嘉興、便利而且省費、湖州交通、較滬寧・滬杭沿線各市鎮、向稱不便、此航線一開、從前之不便、可以減少許多、市場之繁盛當可計日而待云、

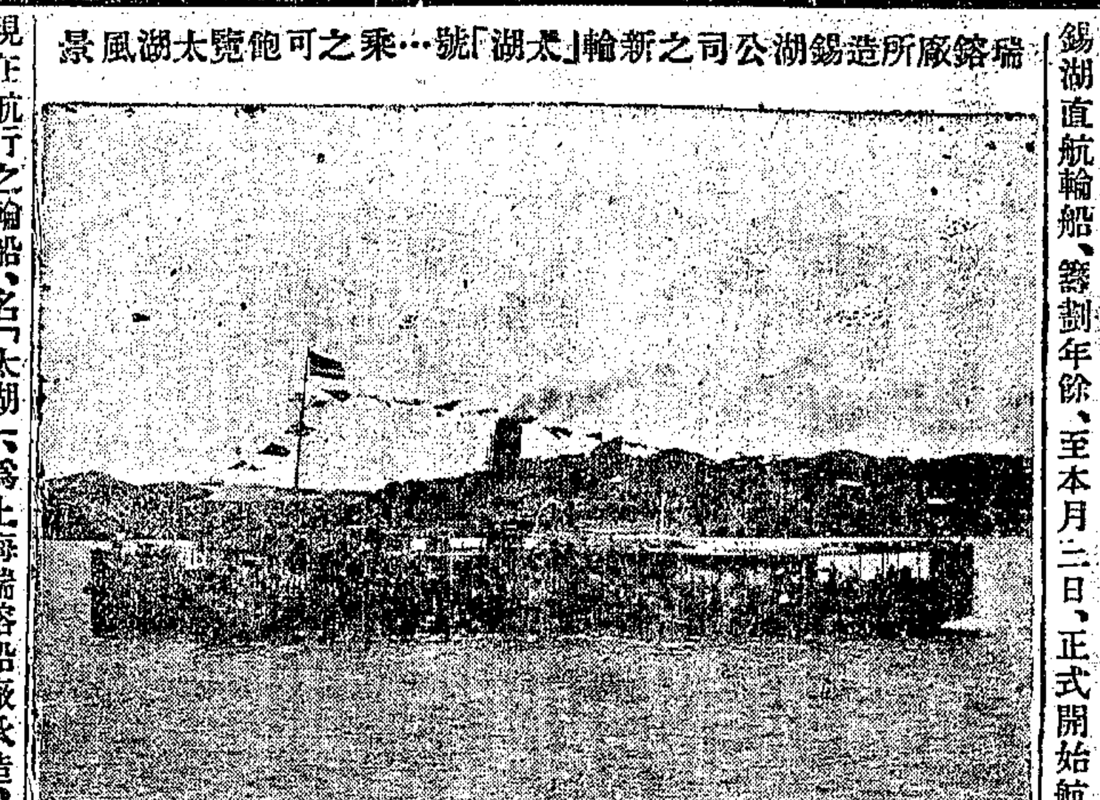
瑞鎔廠所造錫湖公司之新輪「太湖」號…乘之可飽覽太湖風景

◉德國運來女手挽袋

先施公司洋雜部、新由德國運到大批特別新式女手挽袋、共三十餘種、每只由二元七角半起、至五六元十餘元三十元止、內中有數十種、配有女界修飾器具、如香水瓶粉撲粉盒等、合於女界修面之用、其中最特式者配有電燈一只、裝於鏡旁、具有開關機、凡晚間出游或觀劇等、如用此種手袋則雖暗地裏亦如白晝、滬上以前未有運到之時裝手挽袋也、

◉大北工業社遷移擴充

大北工業社、新製精煉油、可溶化於冷熱水內、毫無油漬與色素、性質中和、不傷質體、乃用絲毛棉麻、紡織漂染、精煉上漿、洗濯各種墨油汚跡等之必須品、故爲各紗襪布漂染精煉毛絨夏布等廠・洗衣公司所歡迎、該社定價每磅售洋一角四分、現以原址不敷應用、已遷移至二馬路石路陶朱里一八七號、不審用法者、該社聘有試樣技師、可電話中五二七零通知、即詣前指導云、

◉及時公司今日開業

南京路浙江路口及時鐘表眼鏡公司、定於今日開幕、特廉價二十一日、所售各件、價格甚廉、計德國鎳殼小檯鐘、每只售洋九角、真夾金秀郎架托力克鏡、贈白鎳盒、每副售洋八角云、

◉惠通經售美飴食品

愛多亞路大世界西首美飴食品公司、製燕窩杏仁霜・潤肺杏仁露・新鮮果子露、西湖白蓮藕粉・黃山百合仙粉・肥兒自强粉・上等禮品、餅乾等各種食品、製造得宜、銷行已久、本外各埠食物商店均有代售、茲該公司爲便利代售家取貨起見、除在本公司發行外、特再委託南京路惠通烟行、亦代批發、定價折扣、與公司一律、並不增加、而各貨亦均齊全云、

◉英英居新開幕

虹口崇明路英英居、專製炒粉・雲吞・麵食・水餃・雞粥・魚生及第粥等物、調製精巧、地方潔雅、初四日開幕、生意頗爲暢旺、所售之麵、純用雞蛋製成、尤爲可口、定價亦廉云、

◉華商自來水工業會開會

華商自來水工程同業會、於本月九日、在渭水坊會所、召集發起人開會、討論會務進行事宜、到者有泳源源記百樂登蓮記餘興協盛陳興記華達湧利源遠等二十餘家、由各同業簽名蓋章、公推代表四人、業董二人、呈請官廳立案、並通函未經入會各同業、從速加入、以期聯絡感情、議決通過云、

◉出版界消息

▲紙幣旬報　西藏班禪喇嘛甘肅游記、已由紙幣旬報餘興欄刊載、該報總事務處在南成都路三四四號、全年報費大洋五角六分、尚有餘興多種、如紅樓夢索隱闢謬等、均爲名著云、

▲青青圖書室　青青圖書室之發起、已誌昨報、發起人之地址、係愛多亞路四十六號云、

◉本週間各電影院新訊

▲上海　今日至星期三之戲目、爲映曼蘭菲爾賓 Mary Philbin 主演之「情海輪廻」"Merry Go Round" 星期四起、則換映著名新片「法律自由」"The Acquittal" 此片僅映二日、星期六與星期日之戲目、又須換映環球公司之影片、名「苦家庭」"The Devel's Passkey" 云、

▲卡爾登　電影明星喬琪挨立斯 George Arliss 主演之「無聲之語」"The Silent Voice" 今晚起在該院開映、此片又名「其靈如神」、而原名亦有二、一名 "The Man Who Played God" 係一心理學之愛情影片、此片僅映三日、星期四起、將換映已故電影明星懷蘭斯李特 Wallace Reid 之傑作、名「拳下榮名」"The World's Champion" 云、

▲愛普廬　現在該院映演之「少女英雄」"Young Ideas" 爲女伶賴蘭 Laura La Plante 之傑作、係一滑稽愛情片、加之賴蘭詼諧之表演、尤能使人發噱、此片映至明晚止、星期三起、將換映環球公司之影片、名 "The Thrill Chaser" 爲霍脫健勃生 Hoot Gibson 主演、此外尚有世界著名拳術家吉克談茂賽 Jack Dempsey 主演之 "The Society Knockout" 一片云、

▲夏令配克　今晚起開映湯密克斯 Tom Mix 主演之「牧夫救女」"The Speed Maniac"、湯密演戲、以英武善戰著、今在此片中亦如是、頗爲可觀、星期三起、將換映 "April Showers" 一片云、

▲消夏　電影名犬施屈浪哈脫 Strongheart（譯意爲「强心」）所演之「犬作之緣」"The Silent Call" 一片、去年曾在卡爾登戲院映過一次、觀者無不嘆爲靈敏之警犬、如演報警救主等幕、絕無勉强之弊、現此片在靶子路露天消夏影戲場開映云、

▲恩派亞　前在卡德路影戲院映演之偵探長片「無蹤先生」、頗受觀衆歡迎、今晚起在恩派亞先映頭二三本、又加映情節影片「嗎啡刼」六本云、

▲滬江　今日起、重映明星影片公司攝製之「孤兒救祖記」影片、該院因房屋合同將滿期、故擬專映中國自製影片、以答該院老觀客之盛意云、

▲中國　今晚換映長片「七俠團」第五六集、「四鑰案」第九十集、星期四起、換映中國影片「情海風波」全部七本、及「梅蘭芳春香鬧學」二本、並在休息時有京津技術演技云、

▲閘北　自刷新後、每逢星期一三五更換新片、近又發行一種開幕減價紀念券、每本六張、憑券入座、只收半價、故函索該券者甚多、今日開映美術影片「仙女世界」云、

此外各影戲院之戲目、與本刊廣告欄同也、

◉中華電影公司創立會

愛多亞路中華電影公司、係陸遠權・袁履登・劉山農・曾煥堂諸君所發起、刻已籌備就緒、於昨日開創立會、選舉董事九人、爲陸遠權・曹斌臣・趙芹波・曾煥堂・栗山澹・袁履登・黃楚九・劉同嘉諸君、監察兩人、爲劉山農・何五良二君、嗣復開董事會、推舉曾煥堂君爲總理、陸遠權劉同嘉二君爲常務董事、曾君即上海大戲院之主人、對於電影事業、極有經驗、將來該公司之發達、可以預卜云、

◉大陸影片公司赴洛攝影

大陸影片公司、第一部愛情影片、已在積極進行、日夜攝製、約八月初可以出版、劇情異常曲折、配景亦極美觀、日昨該公司接洛陽吳巡閱使電、命即日携具赴洛、攝取三師幼年兵影片、現定本星期二出發、前往攝片、約一星期可以返滬云、

卡爾登影戲院
今晚九點一刻開映
心理學愛情影片
電影明星喬琪挨立斯主演
無聲之語
又名（其靈如神）
GEORGE ARLISS in "THE SILENT VOICE"
奇怪！奇怪！這部影片裡有個音樂家〇因爲被炸彈聲驚動〇就失了聽覺〇變成個神經錯亂的聾子〇他本要自尋短見〇以了此身〇後來因爲發見了神與的秘訣〇能夠在數百步外〇聽見別人談語〇他連試了數次〇非常靈驗〇所以他就將自殺的念頭打消〇結果他又得着聖靈的感動〇聽覺也復元了〇大略劇情如此〇內中還有他夫人守貞的情形〇亦頗有趣
下期預告
陽曆八月十四號起開映
電影明星懷蘭斯李特之傑作
拳下榮名

卡德影戲院
卡德路新閘路轉角
明星影片公司新攝社會悲劇
苦兒弱女
今日起連映五天

日戲價目　樓下二角　樓上四角
夜戲價目　樓下三角　樓上五角
十大本一次演完（開映時間）第一次三點鐘　第二次七點鐘　第三次九點半

恩派亞大戲園
霞飛路八十二號　電話中央七零六二
陽歷八月十一號（禮拜一）至十四號（禮拜四）每晚開演兩次　頭次七點半起演
△歐洲唯一偵探長片▽　准演第一二三本
無蹤先生
◁片中並譯華文註解▷
◁第二次九時一刻開始▷
社會化人唯一名劇
嗎啡刼　◁六大本▷
△並加滑稽報劇▽
▲價目▼　一元　六角　四角　二角

閘北大戲院
新閘橋北堍　即蒙古路口
◉今天日夜開映
全球歡迎最有價值好片
神仙世界
（全部八大本一次映完）
是片自美國有影片以來爲最有價值之巨製其聲名遍於全球抵滬之初風傳一時歡迎程度未嘗減少於他國片情節而易明風景多而奇異山中瀑布海濱巨浪美女戲水火燒皇宮略帶五彩光色尤爲美觀本院此次最後開映並不漲價勿交臂失之　▲夜戲加映▼
神勇偵探　老虎黨　第三四集四大本
價目　（日戲）樓上二角　正廳一角　（夜戲）樓上三角　正廳二角
今夜特請邱聘卿君三弦拉戲

夏令配克大戲園
靜安寺路卡德路口　電話西一百四十七號
自新歷八月十一日（禮拜一）起至十二日（禮拜二）止　▲每晚九時一刻開映▼
影界明星湯密克斯主演
唯一尚武愛情名劇
牧夫救女
"THE SPEED MANIAC"
是劇之劇本早已有之自經影界巨擘湯密克斯擴刪點綴之後更覺處處動人幕幕生色矣劇中如汽車競賽會之輪機爆烈千鈞一髮時之拯救女郎及拳術比武場之女扮男裝諸幕均能令觀者驚心動魄拍案叫絕也
▲價目▼　一元　一元五角

上海唯一之露天影戲院　聖喬治　地點在靜安寺路底
今晚九時一刻開映
世界名劇
汽車夫趣史

愛普廬
地點在北四川路海寧路口　電話北三百八十一號
△今晚九時一刻開映▽
世界著名美女明星主演
少年英雄
△不可不看之名劇▽

上海大戲院
上海唯一之影戲院　北四川路虬江路口
禮拜一二三　三晚七點與九點一刻開幕
◀准演最著名愛情佳片▶
情海輪迴
全部十一大本一次演完
"Melly-Go-Round"
祇演三夜　不演日戲　價目照常
禮拜四五兩天演　法律自由　禮拜六日兩天演　苦家庭

消夏影戲場
老靶子路一百十九號　趙同記花園左隔壁
今晚九點一刻開映
電影名犬施屈浪哈脫之傑作
犬作之緣　◀全部七大本▶
英美烟公司（新聞）一本
二角座五百位　四角座五百位　七角座五百位　特別座每位一元

卡德大影戲園
卡德路與新閘路轉角　電話西四二八七
今晚開演　商務書館新製影片
◀倫理愛情家庭唯一名劇▶
好兄弟　（共十大本）
情節奇　背景美　表情好　用意深　好兄弟有四大特色
價目　（日）二角三角　（夜）三角五角　星期六星期日（日戲）

男女合演　高尚申曲　十四元八
丁少蘭　丁婉娥
法界大世界東自來火街瑞福里三弄

是女子　胡壽慶　合演戲法
奇新大套魔術軍樂滑稽貴府相邀寓大世界北首福昌里電話中八二九一

孫是娥　朱小娥　艷是娥
敝班歌曲唯一獨步改良申曲詞句風雅十四元八時事蘇灘新編春調新式五彩電光燐擠十二元八寓三馬路大舞台西民和里右弄電話中四七六八

女子配角　男女坐唱十二元八
鄭少賡　改良蘇灘　化裝蘇灘
普通十六元八特別念四元八自帶戲權廣倫雞橋南牛非路中電話中八〇九

全體女子　蔣婉貞　遷移聲明
敝處各色器具與衆不同貴府相邀價十六元八特別担加五元六舞臨汕頭路三號出賃四鑛如章電話八三二五

南方　沈易書　拉戲
專拉各派生旦洋操小曲指法與衆不同寓六馬路胡陽樓斜對門四八二號

法界大影戲院
在法租界三洋涇橋　南歌舞台原址
今夜開演祇有二夜了　中國第一著名哀情影片　孤兒救祖記　連台十大幕一次演完
今天日戲祇有二天了　中國第一著名哀情影片　孤兒救祖記　連台十大幕一次演完
◉預告　便利券通用◉
本院在明天起日夜開演非洲實地攝影奇禽異獸誠空前影片非洲探險記連台八大本一次演齊

共和影戲院
西門外方浜橋
明日星期一日戲　羅克　毒氣　一二集　四本　十五集　情網　大團圓　◁二本▷　五集六集　雙冒險　四本
星期一夜戲　羅克趣劇　二本　五集六集　雙冒險　四本
偵探長片英雄緣全部十五集共三十本準本星期二開演一二三三集　中國愛情片好兄弟全部十本準十八日開演
（價目）特別包廂每位半元　普通包廂每…

聲舞臺
新排頭二本　狸猫換太子

名震全國女子新蘇灘
王美玉　王黛玉　王愛玉　王寶玉　王彩玉
寵邀堂會美玉准親到
最近新編時事小曲特別蘇灘滑稽鄉歌電光燈燈十三元八特別擔加二元四大世界北首裕德里中四一九一

滬江影戲院
虹口武昌路浦路轉角　電話北七五一九
陽曆八月十一日起連映四天日夜開演
中國明星公司出品第一名片
孤兒救祖記
十一大本一次映完
佳座無多　務望早臨
時間　（日）午後三時　（夜）七時九時　輪映兩次
價目　登樓四角　特廳三角　正廳二角

中國大戲院
虹口梧州路鴨綠路　電話北二五二三號
今天夜戲
天下第一偵探長片　密秘七俠團　第五六集　四大本
奇異機關偵探片　四鑰案　第十九集　四大本
笑片　二本
預告　禮拜四映中國影片　情海風波　及梅蘭芳春香鬧學　諸君注意

新愛倫影戲院
在界海寧路　中市愛倫舊址
◉今夜開演兩大部
最新運到唯一武功長片　勇猛俠客　（第一二集五大本）
國事偵探武術長片　鐵血女郎　（第十七十八集大團圓）
奇異武術長片　白鼠佛　（第七八集四大本）
▲笑片
◉價目　禮拜日　正廳一角　日戲　廿

世界歡迎非洲實地攝影空前奇禽怪獸影片
非洲　探險記
連台八大本　一次演齊
禮拜一起連演四日四夜
看見過仙獸麒麟乎●看見過人面奇獸乎●看見過奇禽怪獸乎●看見過非洲風土乎●如未見過●請來一看非洲探險記●吾人眼簾從未見過之影片實爲亞洲得未曾有之奇觀本院素悉海上人士之一見較他處獨廣好奇之心亦較他處獨甚故不惜巨資租到非洲探險記一片以供海上好奇之士動物專家一參考焉
片中奇物略舉知名者一二以告 [illegible]
價目　（日戲）正廳小洋一角　登樓小洋二角　（夜戲）正廳小洋二角　登樓小洋四角
便利券一例通用
法租界三洋涇橋南首　法界大影戲院啓

請諸君猜猜看這一塊空白是那一個人家登廣告的地方
△△△請看明天▽▽▽
乙9037

◉學務叢載

▲約翰赴美同學之歡送　今夏約翰大學生、已定赴美留學者、有吳譜初·蕭逖·張玉麟·李鍾元·道賢頌·道賢模·蔣啓勳·薛楚書君等十餘人、於月內將啓程、昨晚七時、由許秋帆公子翰鋼君、開歡送會於會賓樓、並請張健尼·劉麟生·劉鳳生·王振漢·馬崇淦君等作陪、觥籌交錯、至十時餘始散、

▲文治大學設立第二院　江灣文治大學校長倪羲抱氏、對於本學期擴充計畫、早經節節籌備、現因將屆開學、校舍宿舍、均不敷用、特商諸該鎮蔡紳香蓀、租定蔡氏花園、前蔡氏公學、爲第二學院、及第二宿舍、該院房屋面積、較第一院有三倍之多、空氣尤爲清鮮、此外擬另在附近、闢大體育場、爲學生運動之所、添辦英國文學系、業已審訂詳章、延聘英美博碩士多人、擔任各科教授、該校積極擴充、聞者以爲難得云、

▲南大招生委員會改組　南方大學招生委員會、原有委員四人、近日報名者甚形踴躍、因之應接不暇、日昨該校教務主任殷芝齡博士、特招集會議、到會者除殷博士外、尙有事務主任曾貫吾、國學部主任王西神、英文部主任夏晉麟博士、社會科學科主任王鰲碩士、中學部主任馮建維碩士等、共十餘人、議定每日輪流派值日員二人、其外職員三人、常川駐會辦事、當推定殷博士爲招生委員會主任、又聞該校之德文教授何鶴銓博士、因事北上、下期德文教授擬改聘德人充任云、

▲新中華學院簡章印就　虹口沈家灣西嘉興路三十六號、新中華學院、係英文晚報主筆謝君福生與其同志所創辦、預定九月一日開學、八月二十日起、舉行入學試驗、簡章現已印就、函索或面索均可、近日前往報名者、頗形踴躍云、

▲聯益善會夜校試新生　胡家木橋香烟橋路、上海聯益善會義務夜校、開辦有年、以普及貧民教育爲宗旨、學金書籍費一概不收、成績卓著、出校者在社會服務者頗多、茲悉自本學期起、請陳卓吾君爲該校主任、並由各科教員竭力整頓、准於即日報名、至陰曆七月二十三日爲止、有志求學者、儘可向香烟橋路會所、或南京路勞合路口該會總辦事處、照章報名云、

▲滬北務本學校始業式　北京路石路西首、滬北務本學校、昨日行秋季始業式、新舊學生之到校者、達一百數十名、首由校長朱稼甫君主席報告、繼請來賓周少葵君、敎職員王葆青·胡天詒·俞文欽·諸君、及王唐女士等演說、末由校長補給上學期證書獎品、計本屆畢業者、有蔡大洞等數名、聞該校現已照常上課、倘有餘額招生云、

▲北京路市民公學開學　北京路商界聯合會市民公學、本學期由陳野鷗君擔任敎務長、對於內部大加整頓、已於昨日上午九時、行秋季始業式、學生到者百餘人、行禮畢、即散會、已十一時矣、並聞陳君擬舉辦平義務夜校、以應社會潮流而救失學同胞、一俟董事會議決、即將着手進行、定期開學云、

▲同義公學聘主任敎員　法租界貝禘鏖路、上海同義公學、定古曆七月十六日秋季開學、初十日開始報名、考錄新生、所有聘定各科主任敎員、法文顧文彪、英文胡裕旣、榮文光、國文孫惕心、體操胡雲峰等、及各級助教、均已先後到校云、

▲兩江暑期校已告結束　廣家灣兩江女子體育師範學校、因欲便利體育教師補習起見、曾於七月十日起舉辦暑期學校一閱月、計開英文體育兩課、來學者大多爲各省體育教師、及其他體育校畢業生、四星期來、成績斐然、昨已宣告結束、開同樂會攝影而散云、

▲正本女學校之新組織　新閘新康東里十二弄新遷正本女學、編制分高級初級、初級兼收男生、又附設幼稚科、於本月十一日開學、報名者已異常踴躍云、

▲春江女學籌備購校基　文學家趙吟秋·柳道吾·陳鳳池·包文新等、鑒於上海女學雖多、惜無一設備完善者、特集資三萬元、組織春江女學、現正覓購校基、一俟覓妥、即鳩工建造校舍、聞該校程度、暫設初高中二級、至開學日期、大約在來年暑假云、

▲絲廠職工義校已開學　胡家木橋虹口絲廠職工義務學校、開辦已一載、各絲廠職員工人子弟受惠良多、上學期組織童子軍二隊、於暑假期內敎授初級課程、故本學期已正式成立、昨日上午十時舉行秋季始業式、計到校董來賓二十餘人、本期學額已增至百名云、

▲神州女學校將試新生　北四川路神州女學校、除中學·小學科外、另有文學·繪畫·刺繡·音樂四大專科、主授教員、咸國內俊彥、故近數年來、尤形發達、每學期均有人滿之患、下學年各科教員、都已聘定、如文科葉紹鈞、周予同、嚴旣澄、畫科陳抱一、關良、陳穆微、中學科計顧民、周巽格、鄭初年、施戟年、諸君、均各蟬聯、其校長張獸君、教務主任謝六逸、以發展青年個性、培養自動創造精神爲鵠的、故進步有一日千里之勢、近日報名者、極形踴躍、第一次考期爲八月十五、十六日第二次爲三十、三十一日云、

▲培文學校籌設第二校　北山西路培文學校、係劉志清君創辦、自今歲上學期開校以來、學生發達、現定十一日開學、聘得黃心唐君爲中文敎員、蔣仁珍爲英文敎員、劉校長在本暑期內擬設第二校、將聘前民心報編輯孫野旻君爲教務主任云、

▲國語校昨日開同樂會　國語師範學校、已於昨晚（十日）七時、假座寶山路商務書館同人俱樂部、舉行第三屆同樂會、除演說游藝電影外、該校校長吳稚暉君並親臨演講云、

▲寧紹公學暑後之擴充　虹口寧紹旅滬公學校、創辦以來、曾經七載、該校長周召棠君、對於校務不遺餘力、歷年聘請英文敎員、均係成績高尙、嗣於本年上學期、加聘英文女敎習一位、專司夜課、現又聞暑假期後、初級女生、大事擴充、且該校向無公費、即書籍儀器等物、亦由周校長取出、學費亦僅收半數、而成績覺煥然可觀、如周君之熱心教育、誠不可多得者也、

◉團體近聞

▲培開德文學會之內容　培開德文文學研究會、於本月五日下午開成立大會、已誌本報、該會內容共分六部、㈠委員部、㈡考察部、㈢出版部、㈣演講部、㈤教育部、㈥交際部、委員部均由前次大會選舉之職員擔任各部、行內外事務、考察部現已舉德人格倫倍爲部長、出版部主任爲孫明煒、該部擬於十月間開始徵求投稿、其內容組織將於下星期再行提議、演講部主任黃琪昌、副主任徐瑞華、阮志新、該部擬於十月起、每星期邀請名人演講、及本會會員用德文演說、以資練習、教育部主任林瀑濟、副主任楊焱·朱祥祜、該部擬於明年暑期內、在各地開設暑期補習學校、交際部主任李耀卿、副主任張成泌·費祖榮、各部顧問、皆爲該會會長漢登妙瑞博士云、

▲自修會舉行職員會議　清雲里自修會、九號晚開全體職員會、討論附設各部進行辦法、並訂練習時間及規則等、會員到者十餘人、結果選出李君森棠爲游藝部主任、卓君頌吾爲音樂部主任、卓君文揚爲美術部主任、卓君章料爲乒乓隊隊長、杜君啓邦爲網球隊隊長、楊君寶璋爲臨池部主任、王君文潤爲棋奕部主任、新會員之加入者頗不乏人、該會之乒乓隊、擬定期與外邦人士作友誼之比賽云、

▲美亞俱樂部之游藝會　法租界徐家匯路、美亞織綢廠俱樂部、發起之工餘游藝會、籌備月餘、費款至巨、現已布置就緒、定於本月十六日、在本廠第四織工場舉行、茲將游藝節目錄下、（甲）下午二時起至六時止、㈠奏國樂、㈡開會詞、㈢演說、㈣本部樂天社新劇（青年鏡）、（乙）下午七時起至十時止、㈠絲竹、㈡雙簧、㈢幻術、㈣由美亞織綢廠、美亞儲蓄部及美亞衛生部助演、上海商務印書館電影屆時必有一番熱鬧焉、

▲移風易俗社之新組織　張梅庵艾震邵精誠樂天陶諸君、組織移風易俗社、昨在西門內翁家弄市南公學、開第一次籌備會、到三十餘人、張君主席、通過草章、議決各案如下、㈠暫設宣講採聞編輯游藝四課、㈡徵求會員分中央東南西北五隊、期限一月、以五百人爲度、㈢不置社長與職、採用委員制、㈣各界入社、開具履歷、經本社認爲合格者、不需介紹、歡迎加入云、

▲人文學社經營新著作　閘北青雲路人文學社、係文學家趙吟秋、胡懷琛君等所組織、成立以來、成績卓著、聞其叢書之已付印者、有趙吟秋所著之史學通論一部、其他編輯之書籍頗多、一俟脫稿、即將付梓、又該社社員、均海內學術界之鉅子、近爲發展社務起見、除專請名流擔任撰述外、並歡迎外稿云、

環球汽車公司啓事

本公司因營業發達、對於舊有室不敷應用、今在四川路A字一號（即愛多亞路口）自建新式房屋、已於八月一號遷移該處照常營業、特此佈告

電話中央二二四三〇九

◉音樂新紀

馮叔鸞君、前晚受友人之邀請、用無線電話、唱捉放曹之宿店及四郎探母之坐宮、並請黃少才君爲理胡琴、清歌二度、盪氣迴腸、聆者均極欣佩云、

昨晚七時至八時、中華音樂會音樂季刊編輯祝湘石君、受友邀請、用無線電話、奏銅絲琴、曲名艷陽天、曲中將意、表示大地春回、萬物繁生、凡百事業、咸欣欣向榮、有蓬勃氣象、此次所奏之琴、即祝君自製之一具、其發音之優美、迥非普通樂器所能比擬云、

北四川路白保羅路之廣東浸信會、定於十四號禮拜四晚八時、在該禮堂開中西音樂大會、而秩序有國樂·絃樂·韓江·絲竹·嶺南音樂·鋼琴獨奏·二音合唱·粵曲·西樂·活動影片等、以上秩序、均由該會所設之絃樂部國樂團二團體擔任、而該兩團體、在滬素著令名、今同時登台獻其絕技云、

◉燄火偶誌

南車站路普益習藝所成績展覽會、開幕已及二旬、該會以閉幕在即、特自今晚起、每夜演放各種自製新奇巧妙燄火、及最近創作之洛陽橋燈彩大燄火等、以飽滬人士之眼福、故昨特通知燄火燈彩游藝各部、振作精神、力求完美、當茲秋初炎威猶盛、該所園林清幽、點綴適宜、游者既娛視聽、又納新涼、且得共襄善事、嘉惠貧寒云、

◉菓品市消息

蘋菓來源漸旺、市價與前相彷、現佳貨每擔九元餘、次貨每擔四五元、零售價每斤出二角至六七分不等云、

◉童伶蓋天紅今日登台

童伶蓋天紅、隸虹口翔舞台、頗著聲譽、現該台改演坤劇、天紅遂入大世界、准今日（七月十一日）登台云、（楚君）

◉評「漢光武」與「天河配」

七夕、觀劇於天蟾舞臺、共演兩齣戲、頭本「漢光武」及「新天河配」、「頭本漢光武」、已暢演數月、而賣座仍極踴躍、新戲中之有長久號召能力者、含狸貓換太子外、當推此劇爲首屈一指、此劇編演與情節、確較狸貓爲稍有頭緒、與原史无甚出入、而對於王莽篡漢後、施行其慘酷之手段、殺戮劉氏子孫殆盡、尤爲深刻而顯露、使人觀之、不禁髮指而眦裂、「周公尙懼流言日、王莽謙恭下士時、若使他年身先死、一生眞僞有誰知、」此詩固足爲王莽之蓋棺定論、顧歷朝諸元惡巨憝、雖屬罪大惡極、无可爲諱、而猶不敢公然作亂犯上、惟王莽則不然、非但毒鴆平帝、且竟甘心置其親女王月英於死地、亦所不惜、則其肉尙足食乎、此角以劉崧亭扮演、可云得人、崧亭本以善演奸佞我著、飾去狸貓中之郭槐一角、每演至傳神處、觀衆輒以果餌擲之、槪可知已、常春恒之劉秀、（即東漢光武帝）爲劇中之主角、但正場戲甚少、餘多爲零碎場子而已、按頭本中之劉秀、係一十餘齡之童子、最好以王斌芬承其乏、因其爲童伶、自較成年者爲合身份也、春恒演來、雖能對付、終嫌其過於做作耳、又劉秀初出場時、身御華服而牽一牛、此甚不近理、世豈有如是濶綽之牧童耶、身傍既有如許隨人、曷不使之牽牛、總之、姑勿論係牧牛、或發自別處者、胥說不過去也、周五寶之嚴子陵、扮相惡俗、做作暮氣太重、未免辱沒先賢身份、此外如劉筱衡之王月英、王斌芬之平帝、劉玉琴之殷麗華、張銘武之劉登、筱揚猴之蘇猷等、均稱職、關於佈景機關等點綴、先我而評者、已大有人在、茲不贅、顧有不能已於言者、則第一幕大羅天、忽然刪掉弗演、不知何故、至令後觀如予者、皆不免有全豹莫窺之憾、是則司其事者、不能辭其咎也、

大軸子爲新天河配、純粹一應時燈綵戲也、亦名「鵲橋相會」、粵劇則名「七姐下凡」、王斌芬去牛郎、牧牛之唱工、「神圓氣足、膛音磅礴、大有跋劉氣味、劉筱衡去天孫、（即織女）歌舞一場、仿「天女散花」之雲路場子、載歌載舞、腰肢柔若无骨、兩手各執一綢條、盤旋舞動、指揮如意、後改扮一時妝女郎、妙曼絕倫、撲朔迷離、竟是雌雄莫辨、左手拍板、右手擊鼓、唱大鼓詞一折、但發聲太低、句語含糊、爲微憾耳、復加插孟鴻茂焦寶奎之雙簧、及常春恒之幻術、手術甚敏捷、法以一雞蛋、擊破置一草帽內、再以帽內置於一鉛器中、略爲搖動、揭蓋取出、則變作一鴿子矣、仙女洗浴時、用五彩旋轉電光、重重疊疊、變化萬端、頗覺新穎、而不落窠套也、（光磊室主）

◉更新今夜重演「飛龍傳」

更新舞台、新排頭本飛龍傳、劇情優美、佈景新奇、開演以來、歷半月之久、大受讚許、茲因江西水災義賑會、假座該台、於初九初十兩晚、敦請律和票房會串演劇籌款、該台以事關善舉、難於拒却、祇得將飛龍傳暫停兩晚、今晚起、仍演飛龍傳云、

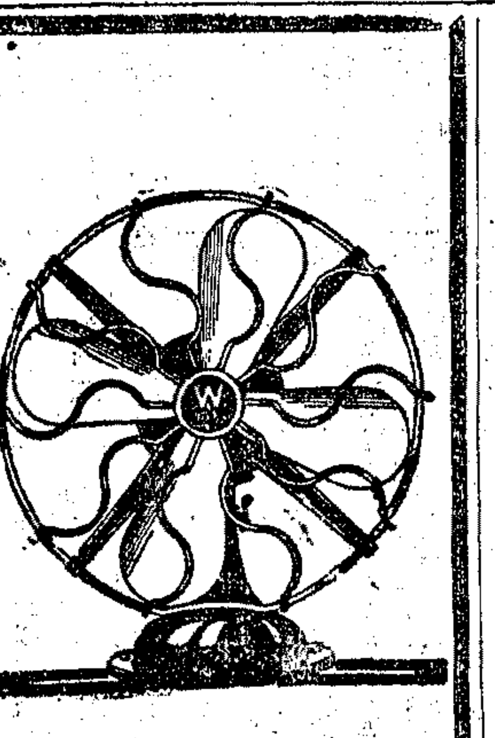

夏季所須要各種電器的風扇本公司請來選購

大光電器公司　南京路郵局對門　電話中三七二二

申報火車表

滬寧津浦京奉京津　◉上行車

▲上海開　上午七點、上午七點十五分、上午七點三十五分、上午九點三十分、上午九點五十分、下午十二點十分、下午十二點三十分、下午三點二十五分、下午五點十五分、下午五點四十五分、下午七點三十五分、夜十一點三十分

▲南翔開　上午七點二十八分、上午七點四十五分、上午八點三分、上午十點三十一分、下午十二點四十一分、下午十二點五十分、下午四點〇一分、下午五點四十七分、下午六點十五分、下午八點〇五分、[illegible]

▲崑山開　上午八點十二分、上午八點四十分、上午十一點三十八分、下午一點四十五分、下午五點十八分、下午六點五十二分

▲蘇州開　上午八點五十九分、上午九點四十一分、上午十一點十四分、下午十二點五十三分、下午二點四十三分、下午六點二十四分、下午七點三十九分、上午一點三十九分

▲無錫開　上午七點、上午九點五十九分、上午十點四十四分、下午十二點〇二分、下午二點十二分、下午三點三十八分、下午七點三十四分、下午八點三十六分、上午二點三十八分

▲常州開　上午八點十四分、上午十點五十六分、上午十一點二十二分、下午十二點四十九分、下午三點二十八分、下午四點三十八分、下午九點三十八分、上午三點四十二分

▲丹陽開　上午九點三十分、上午十一點五十二分、下午一點三十八分、下午四點二十八分、下午五點三十八分

▲鎮江開　上午十點三十一分、下午十二點四十九分、下午二點三十二分

下午五點三十四分、下午六點三十三分、上午五點三十四分

▲南京開　下午十二點三十分、下午二點二十一分、下午三點四十三分、下午七點三十五分、下午八點〇二分、上午七點二十分

▲浦口開　上午八點五十分、上午十點

▲徐州開　下午五點八分、下午七點四十八分

▲濟南開　上午二點四分、上午五點五十八分

▲天津總站開　上午十點十五分、下午三點三十二分

▲天津東站到　上午十點二十五分、下午三點四十二分

▲北京到　下午二點二十五分

◉下行車

▲北京開　上午九點五分

▲天津東站開　上午九點、下午一點三十五分

▲天津總站開　下午一點二十分、上午十一點六分

▲濟南開　下午九點五十七分、下午七點五十分

▲徐州開　上午六點五十一分、上午六點

▲浦口開　下午二點三十八分、下午四點二分

▲南京開　上午七點四十分、上午八點十分、上午十一點五分、下午三點五十分、下午四點十五分、下午十一點

▲鎮江開　上午九點二十分、上午十點二十五分、下午十二點五十四分、下午五點二十九分、下午六點二十七分、上午五點二分

▲丹陽開　上午九點五十七分、上午十一點二十一分、下午一點三十六分、下午六點三分、下午七點二十六分

▲常州開　上午七點十分、上午十點五十九分、下午十二點、下午二點四十四分、下午三點三十二分、下午六點五十七分、下午八點四十六分、上午二點四十一分

▲無錫開　上午七點二十分、上午八點二十二分、上午十一點五十九分、下午一點二分、下午二點七分、下午三點三十三分、下午七點四十三分、下午九點五十二分、上午三點五十三分

▲蘇州開　上午八點二十二分、上午九點三十九分、下午十二點五十四分、下午二點二分、下午三點二十五分、下午四點三十一分、下午八點三十二分、上午四點五十八分

▲崑山開　上午九點三十八分、上午十點三十五分、下午一點四十七分、下午三點五分、下午四點三十二分、下午五點二十分

▲南翔開　上午八點十五分、上午十點三十三分、上午十一點三十四分、下午一點[illegible]、下午二點三十三分、下午四點三分、下午五點四十五分、下午六點十八分、下午六點四十分、下午八點三十五分、上午六點二十六分

▲上海到　[illegible]

滬杭甬路滬杭段　◉下行車

▲上海北站開　上午八點正、上午九點正、下午一點二十分、下午三點[illegible]五分、下午七點十五分

▲上海南站開　上午八點〇五分、上午九點〇五分、下午一點二十五分

下午三點三十分、下午七點三十分

▲松江開　上午九點十四分、上午十點五十分、下午二點四十六分、下午五點十分、下午八點二十九分

▲嘉善開　上午十點〇一分、上午十一點五十七分、下午三點四十三分、下午六點〇八分、下午九點十六分

▲嘉興開　[illegible]

▲硤石開　上午七點四十五分、上午十一點〇二分、下午一點三十二分、下午四點五十六分、下午十點十七分

▲長安開　上午八點三十一分、上午十一點三十六分、下午二點二十三分、下午五點四十分、下午十點五十二分

▲杭州開　上午九點四十三分、下午十二點三十三分、下午四點正、下午六點五十分、下午十一點四十五分

▲閘口到　上午十點〇五分、[illegible]

◉上行車

▲閘口開　上午七點十五分、上午八點四十分、下午一點二十分、下午三點〇五分、下午六點正

▲杭州開　上午七點四十分、上午九點十五分、下午一點五十分、下午三點[illegible]、下午六點二十五分

▲長安開　上午八點二十九分、上午十點四十五分、下午三點正、下午四點五十分、下午七點十四分

▲硤石開　上午九點正、上午十一點五十三分、下午三點三十七分、下午五點[illegible]、下午七點四十五分

▲嘉興開　上午七點十五分、上午九點三十九分、下午十二點五十分、下午四點二十四分、下午六點十分、下午八點二十四分

▲嘉善開　上午七點三十九分、上午十點〇二分、下午一點二十六分、下午四點五十二分、下午八點四十六分

▲松江開　上午八點三十七分、上午十點五十二分、下午二點四十二分、下午五點四十九分、下午九點四十二分

▲上海南站到　上午九點五十三分、上午十一點二十五分、下午四點二十五分、下午七點正、下午十點四十五分

▲上海北站到　上午十點十分、上午十二點正、下午四點二十分、下午七點十分、下午十點五十分

（注意）表內凡有▲符號者係與滬寧車啣接

滬寧淞滬段　◉上行車

▲上海開　[illegible]

▲天通菴開　[illegible]

▲江灣開　[illegible]

上午十點四十七分、下午十二點三十二分、下午二點十三分、下午四點七分、下午五點四十三分、下午七點二十三分、下午九點十三分、下午十一點三分、[illegible]

▲張華浜開　[illegible]

▲蘊草浜開　[illegible]

▲吳淞鎮開　[illegible]

▲砲臺灣到　[illegible]

◉下行車

▲砲臺灣開　[illegible]

▲吳淞鎮開　[illegible]

▲蘊草浜開　[illegible]

▲張華浜開　[illegible]

▲江灣開　[illegible]

▲天通菴開　[illegible]

▲上海到　[illegible]

◉集會表

▲陽曆時間	▲地點	▲召集者	▲事由
本月十一日至廿日	愛多亞路西首永安坊	藝圃書畫友誼社	書畫展覽會
十一日至十日	南火車站路中	普益習藝所	成績展覽游藝會
十七日	愛多亞路三十六號	會計師公會	發起人會議
十三日至十九日	西門	省教育會	大會前之各項會議

◉天氣報告

▲恐有陣風驟雨

徐家匯天文台昨日下午四時三十分氣象預報云、颶風方過東海、追及台灣海峽與揚子江口間之海濱、黃海東海之交天氣惡劣、有旋風、此間天陰、恐有陣風驟雨、又昨日下午三時前二十四小時內、本埠氣溫最高九一·七、最低七七·六、去年同日最高九〇·四、最低七七·八、

頭痛牙痛的救星

功勝丸散湯藥金針按穴針治毫無痛苦五分鐘時間立即止痛永遠不發患此痛病速請三馬路石路口福昌綢莊內廳

專門針科沈佩德女醫士確有針到病除立奏奇效

介紹人　姚慕蘧　李佑之　周禹　呂靜齋　鄔志豪　許復初　同啓

君購最佳之甜酒否？君購最佳之咖啡否？君必購之

君曾因煮咖啡混濁乏味而糟蹋以上二者否？電氣濾器能使香味不散香味乃咖啡中之要素

請參觀南京路二十六號樣子間內陳列之電氣濾器

工部局電氣處　寫字間福州路十七號　電話中央二八三